

**COMUNE DI
ZEVIO**
Provincia di VERONA



Piano Comunale di Protezione Civile

RELAZIONE DI PIANO

*Ai sensi dell'art 18 del D.Lgs. n. 1/2018
D.P.C.M. del 30 aprile 2021
L.R. 01 giugno 2022, n. 13 art. 14, comma 8*

Il sindaco _____

L'assessore delegato _____

Il Responsabile del procedimento _____

Approvazione del Consiglio Comunale _____

IL TECNICO REDATTORE

Luca Castellani



Data:
20/07/2023

Rev.:
1.0

Indice generale

1 PARTE GENERALE	1
1.1 Introduzione	1
1.2 Scopi del piano comunale di protezione civile.....	2
1.3 Principali riferimenti normativi.....	3
1.4 Descrizione del territorio.....	5
1.4.1 Inquadramento del territorio.....	5
1.4.2 Dati demografici e flussi turistici	8
1.4.3 Dati geomorfologici e criticità	8
1.4.4 Idrogeologia.....	10
1.4.5 Problematiche sul territorio	12
1.4.6 Dati meteo	13
1.4.7 Numeri utili	13
1.4.8 Riferimenti all'elenco delle persone non autosufficienti	13
1.4.9 Risorse disponibili.....	14
1.4.10 Aree di emergenza.....	16
1.4.11 Censimento aree di emergenza nel Comune di Zevio.....	17
1.5 Modulistica di Emergenza.....	21
1.6 Tempi e criteri di aggiornamento	21
2 LINEAMENTI DELLA PIANIFICAZIONE	22
2.1 Comitato Comunale di Protezione Civile (CPC)	24
2.2 Obiettivi di piano.....	25
2.2.1 Salvaguardia della Popolazione.....	25
2.2.2 Rapporti con le Istituzioni Locali	26
2.2.3 Informazione alla Popolazione.....	27
2.2.4 Salvaguardia del Sistema Produttivo Locale.....	31
2.2.5 Ripristino della Viabilità e dei Trasporti.....	32
2.2.6 Funzionalità delle Telecomunicazioni.....	33
2.2.7 Funzionalità dei Servizi Essenziali.....	33
2.2.8 Censimento dei Danni a Persone e Cose e salvaguardia Beni Culturali	33
2.3 Esercitazioni	33
2.4 Sensibilizzazione e formazione del personale della struttura comunale	33
3 MODELLO DI INTERVENTO.....	36
3.1 Centro Operativo Comunale.....	37
3.2 Funzioni di Supporto.....	37
3.3 Procedure di attivazione del modello di intervento.....	44
4 ANALISI DEI RISCHI E SCENARI	48
4.1 Rischio idraulico	48
4.2 Rischio idraulico derivante da allagamenti per eventi meteorologici intensi	48
4.3 Rischio sismico	49
4.3.1 Caratteristiche del fenomeno.....	49
4.3.2 Pericolosità sismica	52
4.3.3 Vulnerabilità sismica.....	56

4.3.4 Il danno.....	59
4.3.5 Il rischio.....	61
4.4 Rischio industriale.....	63
4.5 Rischio blackout.....	63
4.6 Rischio per incidenti stradali.....	64
4.7 Rischio neve	65
4.8 Rischio per trasporto sostanze pericolose	66
4.9 Rischio inquinamento idropotabile	68
4.10 Eventi a rilevante impatto locale.....	38
4.11 Rischio incidente aereo.....	73
4.12 rischio incidenti rilevanti connessi alla presenza di sostanze pericolose in impianti di stoccaggio e trattamento rifiuti	74
5 FONTI DEI DATI.....	81
6 ALLEGATI DI PIANO	82

1 PARTE GENERALE

1.1 Introduzione

Per sistema di Protezione Civile, in Italia, si intende il concorso coordinato di più componenti e strutture operative di livello comunale, provinciale, regionale e centrale, per quanto di rispettiva competenza, volto ad assicurare la previsione, la prevenzione, la pianificazione, il soccorso e il superamento dell'emergenza.

Il Servizio di Protezione Civile comunale, di cui il Sindaco è il responsabile, va inteso senza soluzione di continuità, da erogare giornalmente alla cittadinanza.

Per elaborare il Piano Comunale di Protezione Civile si sono seguite le indicazioni della Delibera della Giunta Regionale nr. 1575 del 17 giugno 2008, la Release 2011 delle stesse, approvata con DGR n 3315 del 21/12/2010, Allegato A, e le successive modifiche e integrazioni, il tutto ai sensi dell'art 18 del D.Lgs. n. 1/2018.

Il presente Piano è stato redatto in conformità a:

- NUOVO CODICE DELLA PROTEZIONE CIVILE” D.Lgs. n. 01/2018;
- LEGGE REGIONALE 01 giugno 2022, n. 13 “Disciplina delle attività di protezione civile”, articolo 14, comma 8;
- DIRETTIVA DEL PRESIDENTE DEL CONSIGLIO DEI MINISTRI 30 aprile 2021 “Indirizzi per la predisposizione dei piani di protezione civile ai diversi livelli territoriali”;

Il Piano Comunale di Protezione Civile è stato coordinato con il Piano di Assetto del Territorio comunale e con il Piano per l'assetto idrogeologico (PAI), Piani di Gestione delle Alluvioni (PGRA) Piano Territoriale di Coordinamento Provinciale (PTCP).

Il Piano Comunale di Protezione Civile deve essere inteso come uno strumento di immediata lettura, flessibile ed aggiornabile periodicamente.

L'attuale quadro normativo impone una stretta collaborazione istituzionale tra i Comuni, e le loro forme di unioni come le Federazioni e i Distretti, la Provincia di Verona, la Prefettura di Verona, la Regione del Veneto, il Comando dei Vigili del Fuoco e il Genio Civile di Verona.

Dotare i Comuni di un Piano Comunale di Protezione Civile significa, quindi, poter disporre di uno strumento finalizzato alla individuazione delle situazioni di rischio e, per quanto possibile, al loro preannuncio (PREVISIONE), alla predisposizione degli interventi per la loro rimozione o quantomeno per la riduzione (PREVENZIONE), all'organizzazione degli interventi a tutela della salute dei cittadini, alla salvaguardia dell'ambiente e dei beni collettivi e privati (SOCCORSO) e alla

definizione delle modalità per garantire un rapido ritorno alle normali condizioni di vita (SUPERAMENTO DELL'EMERGENZA).

Nella pianificazione è utile tener conto di quanto affermava l'imperatore Ottaviano Augusto: *“Il valore della pianificazione dell'emergenza diminuisce con la complessità dello stato delle cose”*.

Se si vuole dare efficacia ai soccorsi, accanto al principio della unitarietà degli indirizzi, occorre non perdere di vista questo principio.

Il presente Piano individua i rischi a cui è soggetto il territorio comunale, prendendo in esame le possibili conseguenze derivanti dal manifestarsi di eventi calamitosi, secondo un approccio cautelativo di *massimo danno atteso*. Una volta ricostruiti gli scenari di evento, il Piano indica sistemi e procedure di allertamento e di emergenza, definendo ruoli, compiti e responsabilità di tutti coloro, soggetti pubblici e privati, che concorrono al Sistema locale della Protezione Civile.

Il Piano è supportato da elaborati cartografici disponibili su supporto digitale e cartaceo, con il valore aggiunto dato dalla georeferenziazione degli elementi di interesse.

1.2 Scopi del piano comunale di protezione civile

L'istituzione di un Sistema locale di Protezione Civile, adeguato alle esigenze socioeconomiche ed ambientali del territorio comunale e/o distrettuale, consente di perseguire i seguenti obiettivi prioritari:

- a) **aumentare** le conoscenze relative al territorio e promuoverne la comprensione nella sua complessità;
- b) **recepire** i concetti di previsione e prevenzione delle calamità e di tutela della sicurezza collettiva, nell'attività quotidiana di governo e di programmazione territoriale;
- c) **programmare** e porre in atto interventi di prevenzione dei rischi;
- d) **valorizzare** il patrimonio umano, morale e culturale rappresentato dalle Organizzazioni del Volontariato, che è elemento essenziale affinché la Protezione Civile sia intesa come fattore di crescita civile, in spirito di reale cittadinanza attiva, riconoscendone ruolo ed importanza e favorendone la partecipazione ai vari livelli;
- e) **curare** la formazione permanente degli operatori della Protezione Civile, mediante l'organizzazione di momenti di aggiornamento, da attuarsi in collaborazione con le altre Istituzioni a ciò preposte e con il Volontariato;
- f) **promuovere** la formazione nella Cittadinanza di una moderna cultura della Protezione Civile, con una particolare attenzione verso le nuove generazioni.

In considerazione delle particolari caratteristiche del territorio, e dei rapporti amministrativi in atto, il presente Piano va ad inserirsi nel più ampio contesto di pianificazione a livello sovracomunale. Di

conseguenza l'approccio alle problematiche e all'individuazione delle risorse dovranno essere intese in un'ottica di raccordo istituzionale, mediante gli strumenti che la normativa vigente mette a disposizione, quali gli accordi di programma, i protocolli di intesa e le convenzioni.

In particolare, il presente Piano si inserisce nel contesto della pianificazione di settore di tutti i Comuni appartenenti al Distretto di Protezione Civile e alla Provincia, in modo da analizzare un territorio omogeneo su scala vasta, valutandone meglio le criticità e valorizzando le risorse disponibili sul comprensorio.

L'Amministrazione Comunale si prefigge, la più ampia divulgazione dei contenuti sia del presente Piano, sia di eventuali futuri specifici piani d'intervento, che potranno essere predisposti per fronteggiare ogni potenziale rischio e/o prevedibile calamità.

A questo proposito si è cercato di redigere il Piano in forma semplice e di immediata comprensione, in modo da evitare il possibile ingenerarsi di atteggiamenti di angoscia nella Cittadinanza, ponendosi viceversa l'obiettivo, oltre a quello della conoscenza, di stimolare livelli di risposta individuali e collettivi, finalizzati alla tutela dell'incolumità propria e altrui.

1.3 Principali riferimenti normativi

- **LEGGE REGIONALE 01 giugno 2022, n. 13 “Disciplina delle attività di protezione civile”, articolo 14, comma 8;**
- **D.P.C.M. 28/08/2021 “Linee guida per la predisposizione del PIANO DI EMERGENZA ESTERNA E PER LA RELATIVA INFORMAZIONE DELLA POPOLAZIONE per gli impianti di stoccaggio e trattamento dei rifiuti”;**
- **DIRETTIVA DEL PRESIDENTE DEL CONSIGLIO DEI MINISTRI 30 aprile 2021 “Indirizzi per la predisposizione dei piani di protezione civile ai diversi livelli territoriali. (21A03935) (GU Serie Generale n.160 del 06-07-2021)”**
- **DECRETO LEGISLATIVO 2 GENNAIO 2018 n. 1 NUOVO “CODICE DELLA PROTEZIONE CIVILE” (ex Legge 24 febbraio 1992, n. 225).**
- Decreto legislativo 31 marzo 1998, n. 112 – Conferimento di funzioni e compiti amministrativi dello Stato alle regioni ed agli enti locali, in attuazione del capo I della l. 15 marzo 1997, n. 59.
- Legge regionale 27 novembre 1984, n. 58 integrata con L.R 17/1998 - Disciplina degli interventi regionali in materia di protezione civile.
- Legge regionale 13 aprile 2001, n. 11 - Conferimento di funzioni e compiti amministrativi alle autonomie locali in attuazione del decreto legislativo 31 marzo 1998, n. 112
- Dgr. n. 506 del 18 febbraio 2005 e nr. 3936 del 12 dicembre 2006 - Individuazione dei Distretti di Protezione Civile e Antincendio Boschivo
- Dgr. n. 3936 del 12 dicembre 2006 - D.G.R. n. 506 del 18.02.2005: "Programma Regionale di Previsione e Prevenzione - attività di prevenzione" Individuazione dei Distretti di Protezione Civile e Antincendio Boschivo Rettifiche ed integrazioni.

- Dgr. n. 573 del 10 marzo 2003 - Linee guida regionali per la Pianificazione Comunale di Protezione Civile
- Dgr. n. 1575 del 18 giugno 2008 – Linee guida per la standardizzazione e lo scambio informatico dei dati in materia di protezione civile
- Dgr. n. 3315 del 21 dicembre 2010 – Linee guida per la standardizzazione e lo scambio informatico dei dati in materia di protezione civile. Proroga dei termini per la standardizzazione dei piani di emergenza di protezione civile. Rivisitazione delle linee guida “Release 2011”
- OPCM 28 Agosto 2007 n 3606 – Manuale Operativo per la predisposizione di un piano comunale o intercomunale di Protezione Civile
- Direttiva del Presidente del Consiglio dei Ministri - Dipartimento della Protezione Civile n. 1636 – Indicazioni per il coordinamento operativo di emergenze dovute ad incidenti stradali, ferroviari, aerei e di mare, ad esplosioni e crolli di strutture e ad incidenti con presenza di sostanze pericolose
- Legge n. 100 del 12 luglio 2012-Conversione in legge, con modificazioni, del decreto-legge 15 maggio 2012, n. 59, recante disposizioni urgenti per il riordino della protezione civile
- Direttiva 09/11/2012 concernente “Indirizzi operativi volti ad assicurare l'unitaria partecipazione delle organizzazioni di volontariato di Protezione Civile”
- Legge n. 119/2013 di conversione del decreto-legge n. 93/2013 con disposizioni di protezione civile
- Circolare Presidenza del Consiglio dei Ministri n. DPC/VSN/45427 del 06/08/2018 “Manifestazioni pubbliche: precisazioni sull’attivazione e l’impiego del volontariato di protezione civile”.

1.4 Descrizione del territorio

1.4.1 Inquadramento del territorio

La superficie territoriale del Comune di Zevio è pari a 55 Km² con una popolazione di circa 14.983 abitanti (2016).

Le frazioni sono: Bosco, Campagnola, Perzacco, Santa maria, Volon, Villabroggia

Confina a Nord e a Ovest con S.Giovanni Lupatoto, S. Martino Buon Albergo, Caldiero, Belfiore, a Est con il Comune di Ronco all'Adige, a Sud con i Comuni di Oppeano e di Palù.

Presenta un **aspetto pianeggiante** tipico della Media Pianura veronese.

L'altitudine è compresa tra 43 m s.l.m. nella parte ovest e 22 m s.l.m. nella parte sud-est.

Il sistema idrografico è costituito dal Fiume Adige che lo attraversa per un breve tratto a nord.

Zevio è posto a circa 4 Km in linea d'aria dell'antica strada romana "**Postumia**" in stretta connessione con un vasto sistema legato agli agri centuriati in particolare all'"**Agro Veronese**"

È posto nelle strette vicinanze della **Bonifica delle Grandi Valli Veronesi**, territorio caratterizzato dalla presenza di fortificazioni e bastioni e torrette a testimonianza della rilevante valenza difensiva che questa vasta area paludosa ha rivestito.

Interessanti sono le strutture sviluppatesi tra l'area delle Grandi Valli che rappresenta ancora oggi la più vasta distesa libera della pianura veneta e l'argine destro del fiume Adige.

Dall'analisi della giacitura del sito e dell'andamento dei rilievi Zevio, risulta caratterizzato dall'appartenenza alla pianura che degradando dal massiccio del Baldo giunge sino alla Pianura Padana.

La giacitura del territorio si presenta altresì caratterizzata dalla profonda incisione costituita dal corso del fiume Adige, frattura ed elemento fisico di primaria importanza che taglia a nord il territorio comunale.

Parallelamente al corso del fiume corre il **canale artificiale SAVA** di alimentazione della centrale idroelettrica.

Le **caratteristiche climatiche** sono dedotte dai dati registrati presso la stazione di Verona-Villafranca.

Le **precipitazioni** medie annue ammontano a circa 822 mm, i minimi mensili si hanno nei mesi di Gennaio, Febbraio e Agosto, i massimi mensili si hanno nei mesi di maggio e giugno seguiti da ottobre e novembre.

La **temperatura** media annua è di 12.2 °C con valori massimi nel mese di luglio di 28.4°C e minimi nel mese di gennaio di -3.9°C.

Immediatamente a Nord del Comune si colloca l'Autostrada Serenissima, la strada statale n°11 Padana Superiore, la ferrovia Milano-Venezia; a Ovest la statale n° 12 Abetone-Brennero e la ferrovia Verona-Bologna; a Sud la SS. 434 Verona-mare.

Per la sua collocazione territoriale caratterizzata dalla vicinanza a grosse infrastrutture di comunicazione, il territorio può essere considerato in una situazione ottimale, in stretta connessione con i principali assi di comunicazione ed in stretta relazione con l'influente polo urbano costituito dalla città di Verona.

La sua collocazione territoriale costituisce lo sbocco naturale di tutta l'area comprensoriale sopradescritta verso la strada statale 11 Padana Superiore; la strada provinciale Ronchesana che da n lato si raccorda con la S.P. S.Bonifacio-Legnago e dall'altro giunge fino a Verona , attraversando tutto l'abitato di Zevio, raccoglie i flussi di traffico e di relazioni dell'interno bacino orientale del comprensorio, la superstrada n°434 e la provinciale per Lavagno-Oppeano,

Piano di Protezione Civile Comune di Zevio (VR) - Rev. 1.0/2023

raccogliono buona parte dei flussi relativi al bacino delle grandi valli veronesi

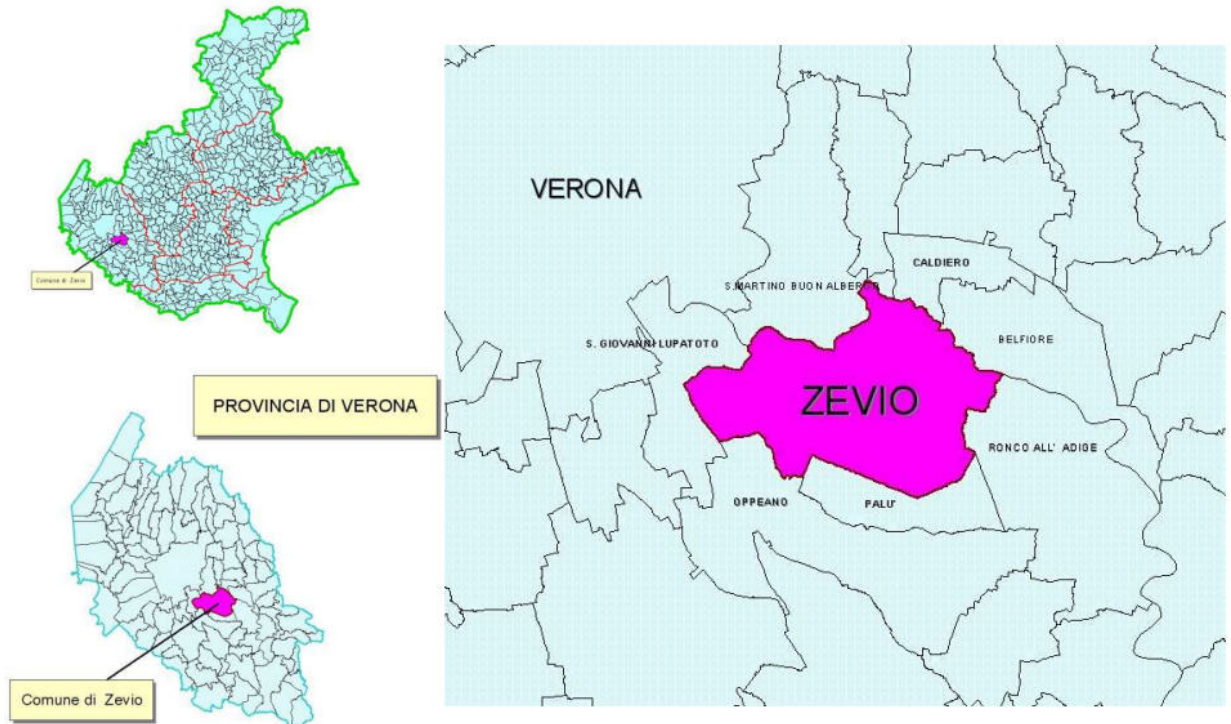

Dati demografici ed economici.

Zevio è un comune italiano della Provincia di Verona in della Regione di Veneto. I suoi abitanti sono chiamati i zeviani. Il comune si estende su 55 km² e conta 14 413 abitanti dall'ultimo censimento della popolazione. La densità di popolazione è di 261,9 abitanti per km² sul Comune.

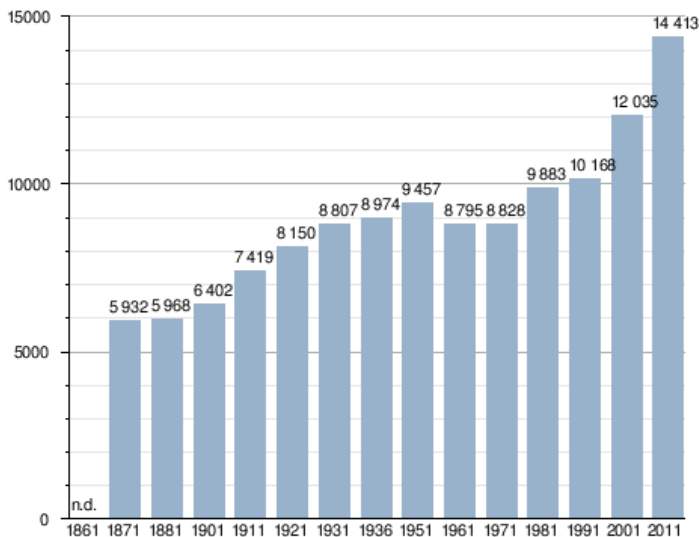

Fa parte della zona di produzione del vino Arcole DOC e del Riso Nano Vialone Veronese, che viene coltivato su terreni della pianura veronese irrigati con acqua di risorgiva. Inoltre era uno dei maggiori paesi produttori di mele della provincia, ora produttore di mais ad uso zootecnico più redditizio e meno bisognoso di mano d'opera, che ha sostituito molte coltivazioni di mele.

Evoluzione storica degli insediamenti

Gli storici concordano nell'affermare che le origini di Zevio sono molto lontane: si tratterebbe, infatti di uno dei più antichi pagus della provincia veronese, molto probabilmente conosciuto ed abitato dai Veneti, o Heneti.

Ritrovamenti romani lungo la strada Ronchesana confermano che già esisteva un collegamento lungo il corso dell'Adige.

La posizione e la conformazione di Zevio spiegano motivi e modalità del suo sviluppo.

Con lo scopo di difendere le città e le borgate nei passi obbligati, venivano elevati nel corso del medioevo i castelli, attorno ai quali le persone si ritenevano più sicure e protette e le cui vicinanze, quindi a poco a poco si popolavano.

In tal modo deve essersi composto anche il nucleo originario di Zevio.

Le prime case furono costruite a ridosso del castello eretto in sito elevato, nel tratto più esteso del fiume, là dove questo formava due rami, nel posto più largo dalla sorgente alla foce, dove l'acqua correva meno profonda ed il corso fluviale era più facilmente guadabile e transitabile.

Se numerosi sono gli antichissimi resti archeologici di Zevio romana, non è di poco conto nemmeno la documentazione scritta che risale agli albori del regno Italico: un diploma di Berengario datato 4 settembre 920, ad esempio accenna al castello, più volte distrutto e ricostruito a seguito di eventi bellici.

L'Adige, in questo periodo e per tutta l'antichità costituì per Zevio la principale via di comunicazione e di transito.

Sulle sue rive si sviluppavano strette piste molto rudimentali, calpestate dai buoi e dai cavalli adibiti al traino delle barche da carico, da cui il nome della corte ancora attualmente detta "bò de nae" (buoi da nave).

Nel 1637 venne edificata la chiesa di S.Toscana, nel luogo dove la tradizione ritiene avesse domiciliato la santa.

Circa nel 1700 quella parte del Castello che ancora rimaneva veniva ridotta a civile abitazione dai conti Sagramoso.

Appartenne nel primo tempo alla nobile famiglia Sacchetto poi ai Lendinara, ai conti Sagromoso e dopo costoro, al Comune.

Nella mappa di fine '700 (vedi allegato) risulta già delineata la struttura urbana del capoluogo con il castello, Piazza santa Toscana e le principali vie di distribuzione del centro storico.

Inoltre risultano già delineate le strutture urbane della frazione di S.Maria, Volon Perzacco.

Nel 1818 la Provincia era divisa in 12 distretti; Zevio rappresentava un capo distretto con 5 Comuni: Isola Rizza, Palù, Oppeano, Ronco e San Giovanni Lupatoto.

Il 14 Luglio 1842 veniva inaugurata la monolitica colonna con la statua di S.Toscana.

Nel 1848 venne fondato l'ospedale Chiarenzi che sino ai giorni nostri è stato gradualmente ampliato e consolidato.

Il 21 Settembre 1850, prese stanza in Zevio un nucleo di gendarmeria austriaca.

Zevio cenno di essere sede di Pretura nel 1824 e di commissariato nel 1853.

Nel 1880 fu inaugurato il ponte di ferro Ponte Perez e questa realizzazione favorì assai notevolmente il traffico delle merci e le comunicazioni con le località vicine.

Con la ricostruzione post bellica si diede impulso alle attività produttive e nel 1951 con la riapertura del Ponte sull'Adige si arrivò a una completa normalizzazione delle comunicazioni e del commercio.

Nello stesso periodo nascevano i primi consorzi ortofrutticoli a servizio delle coltivazioni ad ortaggi, ma soprattutto dei frutteti di mele che si stavano allargando a vista d'occhio.

Nel 1959 entra in servizio l'impianto idroelettrico S.A.V.A con la realizzazione dei grandi, segni sul territorio del canale di presa d'acqua, della diga, della centrale e del canale di scarico.

La costruzione del nuovo ponte sull'Adige in prossimità di Perzacco, inaugurato nel 1977, ha sensibilmente favorito le comunicazioni per la zona sud-est del territorio di Zevio.

1.4.2 Dati geomorfologici e criticità

Idrogeologia

Dal punto di vista **geologico-geomorfologico** il territorio comunale di Zevio è interessato da forme di accumulo originate dai principali processi fluviali e fluvioglaciali che hanno modellato negli anni l'alta pianura veronese.

La natura, l'intensità e lo stadio evolutivo raggiunto in passato dai processi suddetti, consentono oggi, attraverso il riconoscimento sul territorio delle forme, dei lineamenti e dei caratteri geoidrologici, la classificazione delle diverse aree della pianura in unità idrogeologiche distinte.

In particolare la pianura, la pianura veronese è formata da tre unità idrogeologiche principali:

- il conoide antico dell'Adige con tracce di canali intrecciati anche molto grandi;
- il piano di divagazione dell'Adige che ha inciso sul conoide scavando scarpate alte fino a 14 metri;
- la pianura alluvionale recente dei Fiumi Adige, Po e dei corsi d'acqua locali.

La prima **unità geomorfologica del conoide** è costituita da alluvioni ghiaiose e sabbiose del bacino dell'Adige.

Questi depositi occupano una vasta fascia che va dalle pendici dei Lessini e della cerchia morenica del Garda, fino alla linea delle risorgive.

Il piano di divagazione si trova all'interno della prima unità ed è definito da scarpate piuttosto evidenti che decrescono in altezza da NO verso SE.

Al suo interno i litotipi presenti sono per lo più di origine sabbiosa e sabbioso-limosa.

La pianura alluvionale recente, che costituisce la parte meridionale della pianura è caratterizzata dalla presenza di litologie limo-sabbiose e limo-argillose.

I limi litologici sono relativamente arbitrari poiché le granulometrie sfumano le uno nelle altre anche per parecchie centinaia di metri, rendendo difficoltoso porre un limite definitivo.

La situazione geologico-stratigrafica descritta si riflette nella situazione idrogeologica ed, in particolare, nella fascia dell'alta pianura corrispondente alla prima unità geomorfologica, i caratteri granulometrici dei depositi e la presenza dell'Adige, consentono l'esistenza di abbondanti risorse idriche sotterranee.

In questa ampia fascia esistono condizioni di acquifero freatico indifferenziato talora per oltre 100 metri di profondità; verso oriente alcune intercalazioni limo-argillose tendono a scomporre l'acquifero freatico in un sistema multifalda.

La profondità della **superficie piezometrica** è molto variabile ed assume i maggiori valori al limite settentrionale dell'alta pianura (50-70 ml. a Bussolengo), diminuendo progressivamente verso Sud e Sus-Est (circa 10-15 ml.a Dossobuono; 4-5 ml. a Villafranca, Cà di David, San Giovanni Lupatoto, 3-4 ml. a Zevio) ed affiorando in superficie lungo la fascia delle risorgive, alimentando in tal modo la rete idrografica secondaria.

La portata complessiva dei fontanili varia normalmente tra 8-10 mc/sec. (magra) e 15-17 mc/sec. (piena).

A sud della fascia delle risorgive, il sottosuolo inizia a differenziarsi in più falde sovrapposte assumendo le caratteristiche di un acquifero multifalda con falde in pressione.

I principali fattori di alimentazione delle falde della pianura sono l'Adige, gli apporti meteorici e l'infiltrazione delle acque irrigue.

Primo in ordine d'importanza è ovviamente il fiume Adige, che scarica nei depositi alluvionali della pianura la potente falda di subalveo dei depositi in fondo della Val Lagarina.

La stretta connessione esistente tra fiume e falda freatica, è confermata dal confronto tra il regime dell'Adige fiume e quello della falda stessa che mostra oscillazioni del tutto analoghe, ma sfasate temporalmente in base alla distanza dal fiume stesso.

Il regime suddetto è di tipo alpino con una fase di magra da febbraio a maggio (con minimi in Aprile) e da una fase di piena estiva culminante in Settembre.

Il territorio comunale di Zevio appartiene ad un'area compresa tra le scarpate principali che individuano il piano di divagazione antico dell'Adige, all'interno di questa, sono riconoscibili zone morfologiche diverse tipo aree a canali intrecciati, aree a canali meandrici ed aree palustri bonificate.

I CORSI D'ACQUA NEL COMUNE DI ZEVIO

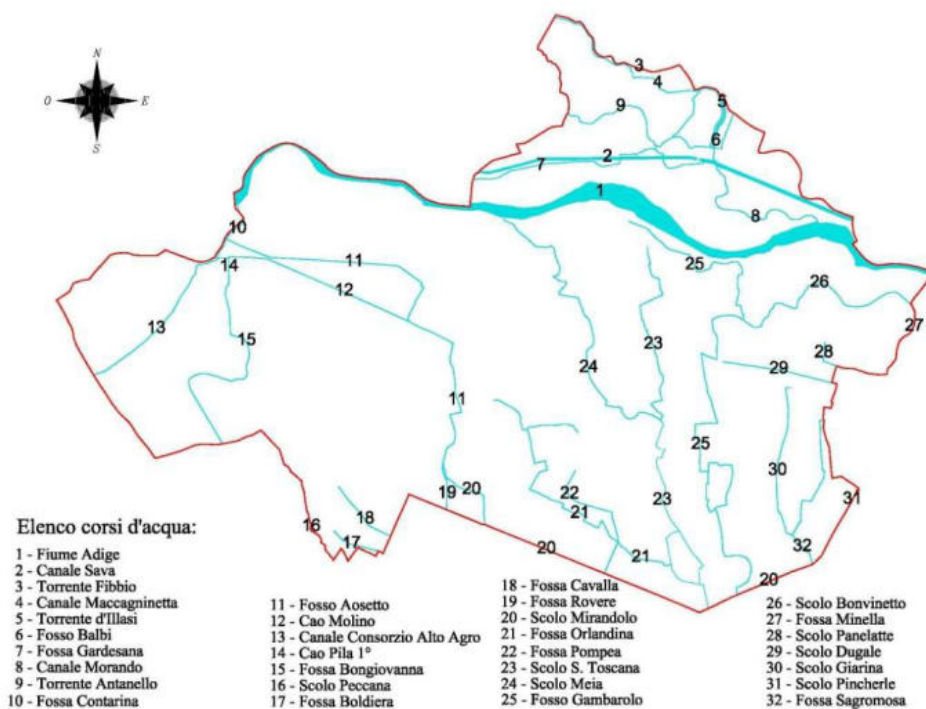

Il reticolo idrografico del territorio comunale di Zevio è caratterizzato, oltre al Fiume Adige e dal Canale Artificiale SAVA anche da altri corsi d'acqua temporanei che ne attraversano l'intero territorio in forma di fosse, canali e scoli.

Tale reticolo è schematizzato nella figura sotto riportata.



Il territorio del Comune di Zevio si sviluppa a cavallo di due bacini idrografici tra loro separati dal corso del fiume Adige; il bacino idrografico dell'Adige a nord del corso del fiume Adige per una superficie di circa 8,00 kmq e il bacino idrografico del fiume Fissero - Tartaro - Canalbianco a sud del corso del fiume Adige per la maggior parte del territorio comunale con circa 47,00 kmq. e i principali insediamenti abitativi e produttivi.

Pertanto sono stati presi come riferimento i seguenti documenti:

- Nuovo Piano di Gestione del Rischio di Alluvioni (PGRA) del Distretto delle Alpi Orientali, riprendendo le valutazioni del PAI definisce la zona a nord del fiume Adige con Pericolosità moderata  (P1) e Pericolosità  idraulica media (P2); tuttavia lo stesso PAI cessa di avere efficacia, per la parte idraulica, dall'entrata in vigore delle norme del PiGRA.

Autorità di bacino distrettuale delle Alpi Orientali

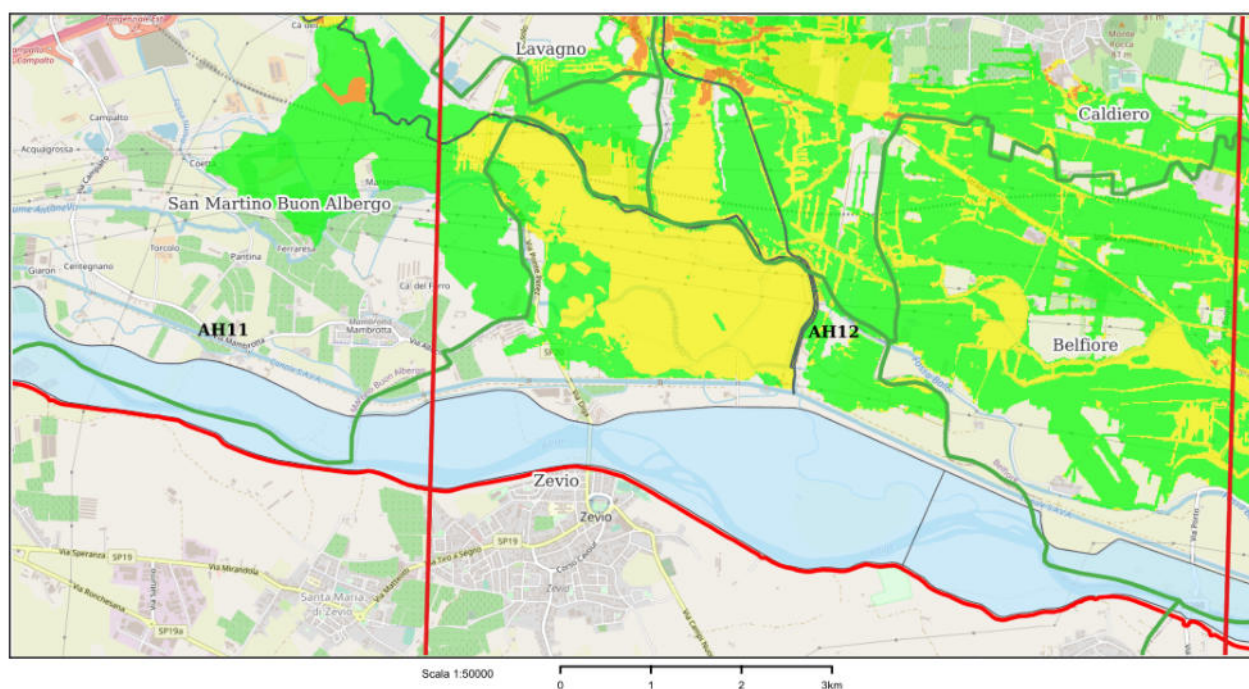

- Piano Stralcio per la tutela del Rischio Idrogeologico Bacino dell'Adige dell'Autorità di Bacino nazionale dell'Adige, che individua una piccola porzione di territorio al confine con il canale di San Martino B.A. che è classificata a “pericolosità idraulica moderata”, mentre il restante territorio comunale a Nord dell'Adige non presenta particolari vincoli legati al rischio idraulico.
- Progetto di Piano Stralcio di Assetto idrogeologico del bacino del fiume Fissero - Tartaro - Canalbianco dell'Autorità di Bacino del fiume Fissero - Tartaro - Canalbianco. Nel PAI non sono riportati particolari vincoli legati alla pericolosità idraulica; è segnalata una piccola area nella meridionale del Comune al confine con Palù a “ridotta efficacia idraulica”.
- Piano Generale di Bonifica del Consorzio Adige-Zerpano-Guà, ora denominato “Consorzio di Bonifica Alta Pianura Veneta”.

- Piano Generale di Bonifica dei Consorzi Valli Grandi Veronesi e Consorzio Agro Veronese - Tartaro - Tione oggi riuniti nel “Consorzio di Bonifica Veronese” in attuazione della L.R. n° 12/2009.

1.4.3 Problematiche sul territorio

L’aspetto idraulico, sin d’ora descritto, evidenzia quale sia il maggiore rischio presente sul territorio.

La presenza del fiume Adige, è legata a tutte le problematiche legate all’andamento del corso del fiume, come ad esempio le recenti piane del 2000 e del 2002, in cui il fiume è stato mantenuto in stretta osservazione, mediante il servizio di piena, istituito dal genio Civile Regionale, con verifica continua della tenuta degli argini, dei livelli, del ponte, interdetto al traffico in casi estremi, ma soprattutto l’eventuale attivazione di “fontanazzi” molto pericolosi.

LE RISORGIVE

Il territorio del Comune di Zevio ricade quasi completamente all’interno della fascia delle risorgive, nella quale si ha affioramento superficiale della falda freatica, con formazione di corsi d’acqua, la salvaguardia dall’inquinamento di queste risorse, è essenziale, poiché da esse nasce la principale rete idraulica provinciale, pertanto da salvaguardare con idonea prevenzione e immediato intervento in caso di eventi inquinanti, ai fini della protezione civile e l’ambiente.

1.5 Dati meteo

Grafico clima Zevio

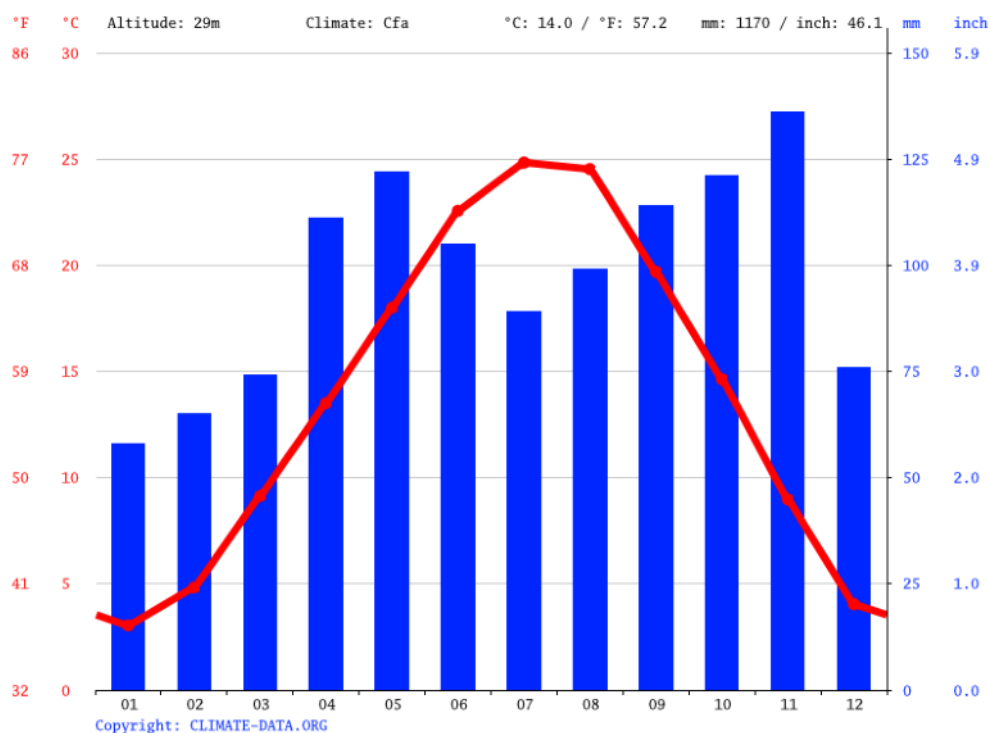

Il mese più secco è Gennaio e ha 58 mm di Pioggia. Novembre è il mese con maggiore piovosità, avendo una media di 136 mm.

1.5.1 Numeri utili

I riferimenti utili relativi a enti, strutture sanitarie, ditte convenzionate e detentori di risorse potenzialmente utili per la gestione dell'emergenza sono archiviati nel file della rubrica allegato al Piano.

1.5.2 Riferimenti all'elenco delle persone non autosufficienti

La gestione dei dati relativi alle persone non autosufficienti, in caso di emergenza, è di responsabilità del **Sindaco in qualità di Autorità di Protezione Civile locale**.

Solitamente il delegato, o il referente comunale, che detiene le informazioni utili, nominativi e indirizzi, è l'ufficio assistenza sociale che in caso di emergenza e attivazione di un Centro Operativo Comunale o Unità di Crisi Locale, si colloca all'interno della funzione di supporto F2-Sanità Assistenza sociale e veterinaria assieme alle strutture dedicate al soccorso sanitario (118, medici, veterinari ecc).

1.5.3 Risorse disponibili

Ai fini della riuscita della risposta di Protezione Civile in caso di evento calamitoso, è fondamentale:

- Un'ampia conoscenza, aggiornata, delle risorse a disposizione dell'Amministrazione Comunale e la loro pronta disponibilità
- Il razionale impiego del Volontariato di Protezione Civile
- L'individuazione di aree di emergenza all'interno o all'esterno del territorio comunale
- Una buona capacità organizzativa nella gestione di fasi di emergenza

In tempo di pace è fondamentale che ciascun Comune pianifichi l'uso di risorse interne come magazzini comunali per lo stoccaggio di mezzi e materiali idonei a fronteggiare le emergenze più frequenti nel territorio di competenza.

Il Comune può inoltre stipulare singolarmente, o in forma associata con Comuni limitrofi, convenzioni con ditte per lavori specifici e di somma urgenza per la fornitura immediata di mezzi speciali quali autospurghi, ruspe, bobcat, altre macchine per il movimento terra e materiali e attrezzi specifici.

La stessa cosa può valere per reperire personale specializzato come tecnici, manovratori, professionisti, idraulici elettricisti, medici ecc., a cui fare riferimento.

Il volontariato specializzato risulta essere una risorsa oramai indispensabile per poter affrontare una qualsiasi emergenza, per le competenze del Sindaco e della struttura comunale.

Infatti, a fianco degli interventi tecnici urgenti svolti dal personale delle strutture operative nazionali, in primo luogo Vigili del Fuoco, risulta sempre più idoneo l'impiego dei Volontari di Protezione Civile a supporto della struttura comunale per svariate attività la più importante delle quali è sicuramente l'assistenza alla popolazione che può essere interessata da un qualsiasi scenario emergenziale.

Il Volontariato di Protezione Civile è assolutamente riconosciuto a livello nazionale e regionale da specifici albi.

Ogni Comune può avvalersi di una squadra che può essere integrata internamente alla struttura comunale, nel caso di gruppi comunali, oppure si può avvalere del servizio di associazioni di protezione civile presenti sul territorio, tramite specifiche convenzioni.

Deve essere chiaro che il Volontariato di Protezione Civile svolge un compito di supporto operativo e alle attività che devono essere svolte e coordinate dal Sindaco, il quale si avvale della struttura comunale, in qualità di autorità di Protezione Civile e primo responsabile sul territorio comunale, dell'incolumità dei cittadini.

Il Comune di Zevio ha stipulato una convenzione con:

- l'Associazione Nazionale Alpini, Unità di Protezione Civile della Sezione di Verona, che ha un distaccamento a Zevio, con la Squadra ANA Medio Adige.
- l'Associazione Nazionale Carabinieri, Nucleo di Volontariato e Protezione Civile, Squadra di Zevio-Palù.

I Volontari attualmente hanno partecipato ai corsi base istituzionali e alle esercitazioni previste per la sicurezza, l'uso di mezzi e attrezzature con particolare riguardo alla formazione di campi d'accoglienza, all'uso di motopompe e di primo soccorso.

Le attrezzature di cui il gruppi attualmente dispongono, sono indicate nella schede relative allegate, nell'apposta sezione.

Tutti i volontari sono stati assicurati per eventuali infortuni o danni causati durante il servizio prestato e hanno seguito corsi di formazione, sicurezza, di primo soccorso, uso di mezzi e strumenti, radio, ricerca e orientamento, organizzazione di campi d'accoglienza ecc., organizzati sia a livello comunale che provinciale.

Aree di emergenza

Le aree di emergenza sono spazi e strutture che in casi di emergenza saranno destinate ad uso di protezione civile per la popolazione colpita e per le risorse destinate al soccorso ed al superamento dell'emergenza.

Le aree di emergenza si distinguono in:

- **aree di attesa:** luoghi dove sarà garantita la prima assistenza alla popolazione nei primi istanti successivi all'evento calamitoso oppure successivi alla segnalazione della fase di allertamento;
- **aree di ricovero:** luoghi e spazi in grado di accogliere strutture ricettive per garantire assistenza e ricovero a coloro che hanno dovuto abbandonare la propria abitazione;
- **aree di ammassamento:** centri di raccolta di uomini e mezzi necessari alle operazioni di soccorso.

Di seguito si accenna alle caratteristiche che devono avere tali aree:

- AREE DI ATTESA DELLA POPOLAZIONE

A

Si possono utilizzare piazze, slarghi, parcheggi, spazi pubblici o privati ritenuti idonei non soggetti a rischio o che possono essere coinvolti dallo scenario emergenziale in atto. Tali aree devono essere facilmente raggiungibili attraverso un percorso pedonale dalla popolazione, e raggiungibili dai soccorsi anche con mezzi pesanti o autobus.

In tali aree la popolazione riceverà la prima assistenza, generi di conforto, e le informazioni per i comportamenti successivi da tenere, in attesa di allestimento di aree di ricovero o di destinazione di allogamento presso alberghi o altre strutture ricettive.

Sulla cartografia, opuscoli, volantini e cartelli sono segnate in verde.

- AREE DI RICOVERO DELLA POPOLAZIONE

R

Le aree di ricovero della popolazione si individuano in luoghi in cui saranno installati i primi insediamenti abitativi. Indicativamente un'area di 20.000 mq è sufficiente per accogliere una tendopoli per 500 persone compresi i servizi campali: solitamente vengono utilizzati i campi sportivi.

Si possono comunque considerare anche alberghi, ostelli, palazzetti dello sport, stadi o strutture similari.

Vanno individuate in luoghi non soggetti a rischio e ubicati nelle vicinanze, se non sono già provvisti, di servizi quali allacciamenti alla luce, acqua, gas e rete smaltimento acque reflue.

Devono essere raggiungibili a piedi dalla popolazione interessata ma anche da mezzi pesanti

per la logistica di allestimento del campo e da autobus.

Sulla cartografia, opuscoli, volantini e cartelli sono segnate in rosso.

S

• AREE DI AMMASSAMENTO DEI SOCCORSI E RISORSE

Le aree di ammassamento dei soccorritori e risorse devono avere dimensioni sufficienti intorno ai 6000 mq, per accogliere un campo base, provviste di servizi quali allacciamenti alla luce, acqua, gas e rete smaltimento acque reflue.

Devono essere possibilmente in prossimità di nodi viari e raggiungibili anche da mezzi di grandi dimensioni. Possono essere, in tempo di pace, aree di interesse pubblico come grandi parcheggi, zone fieristiche, concertistiche, sportive, mercati.

Oltre al campo base dei soccorritori possono ospitare aree di stoccaggio materiale e container, e relativi spazi di manovra.

Nella cartografia sono segnate in giallo.

Le aree di attesa e le aree di ricovero della popolazione devono essere divulgate e la popolazione deve essere informata tramite opuscoli, assemblee e cartellonistica.

Il territorio comunale può essere preventivamente suddiviso in zone, ciascuna dotata di relativa area di attesa e ricovero.

1.5.4 Censimento aree di emergenza nel Comune di Zevio.

Nel territorio del comunale sono state individuate le aree di emergenze come definite precedentemente. Nelle tabelle 1, 2 e 3 sono elencate rispettivamente le aree di attesa della popolazione, le aree di ricovero della popolazione e le aree di ammassamento dei soccorsi e delle risorse. Le stesse sono riportate in cartografia secondo le specifiche dettate dalle linee guida regionali con i codici di classificazione dei tematismi.

Aree di Attesa - codice di classificazione: p0102011

ID	Denom	Indirizzo	Sup_tot	Persone
01	PIAZZA SANTA TOSCANA	PIAZZA SANTA TOSCANA	6771.23	752
02	PARCHEGGIO DI VIA ALTICHIERO	VIA ALTICHIERO	2508.05	279
03	PARCHEGGIO OSPEDALE	VIA CHIARIENZI	647.22	72
04	PARCHEGGIO OSPEDALE	VIA DON BERTONI	6291.91	699
05	AREA VERDE DI VIA LADO MORO	VIA ALDO MORO	1242.91	138
06	AREA VERDFE VIA SPIRITINI	VIAMA SPIRITINI	1444.73	161
07	PARCHEGGIO DI VIA SMANIA	VIA SMANIA VIA ALDO MORO	4749.94	528
08	AREA VERDE VIA ALDO MORO	VIA ALDO MORO	1490.68	166
09	AREA ATTESA DI VIA FERRARI	VIA FERRARI	903.72	100
10	AREA VERDE	NUOVA LOTTIZZAZIONE VIA ALDO MORO	997.34	111

11	PARCHEGGIO E VERDE	VAI APAPA GIOVANNI XXIII	877.42	97
12	AREA VERDE VIA PAPA GIOVANNI XXIII°	VIA PAPA GIOVANNI XXIII°	2451.79	272
13	PARCHEGGIO DI VIA KENNEDY	PARCHEGGIO DI VIA KENNEDY	873.2	97
14	AREA VERDE DI VIA MERLINI	VIA DON ARCADIO MERLINI	1217.56	135
15	AREA VERDE VIA CALZA	VAI GIUSEPPE CALZA	1722	191
16	AREA VERDE E PARCHEGGIO VIA DALLA CHIESA	VIA GENERALE DALLE CHIESA	2018.55	224
17	AREA SPORTIVA	VIA 25 APRILE	2875.65	320
18	AREA VERDE VIA GRAMSCI	VIA GRAMSCI	2580.67	287
19	AREA VERDE VIA PIAVE	VIA PIAVE	944.33	105
20	ZONA VERDE DI VIA PIAVE	VIA PIAVE	3089.06	343
21	ZONA VERDE DI VIA GRAMSCI	VIA GRAMSCI	1309.78	146
22	PIAZZA UNGHERIA	PIAZZA UNGHERIA	2108.35	234
23	AREA VERDE QUARTIERE PALLADIO	PALLADIO	2595.19	288
24	AREA VERDE DI VIA BUONARROTI	VIA BONARRORI VIA VERONESE	3490.91	388
25	AREA VERDE DI VIA PASETTO	VIA PASETTO	1684.61	187
26	AREA VERDE VIA GIUSEPPE MAZZINI	VIA GIUSEPPE MAZZINI	5547.26	616
27	AREA VERDE DI VIA PUCCINI	VIA PUCCINI	1835.06	204
28	AREA VERDE DI VIA BUSTI	VIA DON BUSTI	3232.09	359
29	AREA VERDE DI VIA BOTTESEI	VIA BOTTESEI	3118.82	347
30	PARCO DI VIA FURKE	VIA FURKE	4558.21	506
31	PARCO DI VIA DEI CADUTI	VIA DEI CADUTI	4517.28	502
32	AREA SPORTIVA DI VIA STRIE	VIA STRIE	11216.67	1246
33	AREA VERDE DI VIA MIRANDOLA	VIA MIRANDOLA	1834.88	204
34	AREA SPORTIVA DI VIA LUCCHI	VIA LUCCHI	4348.57	483
35	AREA VERDE DI VOLON	VIA DEGLI ALPINI	1997.93	222
36	PARCHEGGIO DI BOSCO	VIA CHIESA	6562.91	729
37	AREA VERDE E PARCHEGGIO	VIA BELTRAMINI - CAMPAGNOLA	2874.78	319
38	AREA VERDE E PARCHEGGIO VIA BELTRAMINI 2	VIA BELTRAMINI - CAMPAGNOLA	2799.61	311
39	AREA VERDE VIA PIRANDELLO	VAI PIRANDELLO - CAMPAGNOLA	1638.67	182
40	AREA VERDE DI VIA PISANI	VIA PISANI - CAMPAGNOLA	1282.58	143
41	AREA VERDE SU STRADA PROVINCIALE LEGNAGHESE	SP 2	3578.87	398
42	PARCHEGGIO DI VIA VERGA	VIA VERGA - CAMPAGNOLA	1351.26	150
43	PARCHEGGIO DI VIA UNGARETTI	VAI UNGARETTI	945.17	105
44	AREA VERDE VIA CORSO	VIA CORSO PERZACCO	575.5	64
45	AREA VERDE DI VIA S. BARTOLOMERO	VIA SAN BARTOLOMEO PERZACCO	936.1	104
46	AREA VERDE QUARTIERE SAN ZENO	VIA SAN ZENO PERZACCO	775.02	86
47	PARCHEGGIO PIAZZA DEL DONATORE	PIAZZA DEL DONATORE PERZACCO	1976.67	220
48	PCHEGGIO P	VAI ORAZIO ANDREOLI	2356.15	262
49	AREA ATTESA VIA BECCALETTO	VAI BECCALETTO	2518.05	280
50	PARCHEGGIO DITTA AIA	VIA SPERANZA	13458.96	1495
51	AREA ATTESA ZAI BOTTURA	VIA ARCHIMEDE	29244.85	3249
52	PARCHEGGIO ZAI	VIALE DEL LAVORO	2314.23	257

Tabella 1: Aree di attesa della popolazione nel Comune di Zevio

Aree di ricovero- codice di classificazione: p0102021

ID	Denom	Indirizzo	Sup_tot	Persone
0	POLO SCOLASTICO DI CAMPAGNOLA	VIA GIOVANNI VERGA	6611.66	735
0	CAMPO SPORTIVO PARROCCHIALE DI SNATA MARIA	VIA I° MAGGIO	6550.9	728
1	AREA DI ACCOGLIENZA N. 1	VIA ALDO MORO	14962.38	1662
2	AREA RICOVERO POPOLAZIONE N. 2	VIA ROMA	11120.29	1236
3	AREA RICOVERO POPOLAZIONE 3 DI PERZACCO	VIA CORSO	6613.5	735
4	AREA DI ACCOGLIENZA DELLA POPOLAZION E4 VOLON	VIA DEGLI ALPINI	3423.68	380
5	PARCO DI VIA PRIMO MAGGIO	VIA PRIMO MAGGIO	9089.76	1010

Tabella 2: aree di ricovero della popolazione nel Comune di Zevio

Nel Comune di Zevio nessuno degli spazi idonei alla realizzazione di aree di ricovero della popolazione, così come definite dalle linee guida regionali, si trova in zone a rischio idraulico.

Le aree vanno comunque sempre utilizzate previa verifica e, nel caso nessuna sia utilizzabile, si rimanda al COM competente o alla Provincia di Verona per l'individuazione di aree idonee allo scopo al di fuori del territorio comunale.

Il Comune può eventualmente concordare tramite convenzione l'uso di aree di emergenza di Comuni limitrofi appartenenti al Distretto di Protezione Civile.

Area di ammassamento soccorritori- codice di classificazione: p0102031

ID	Denom	Indirizzo	Sup_tot
01	AREA SPORTIVA DI ZEVIO	VIA SAN PIO X	10544.73
02	EX MAGAZZINI IDRAULICI	via santa lucia	7116.44

Tabella 3: aree di ammassamento nel Comune di Zevio

Per le aree di ammassamento dei soccorsi e delle risorse valgono le stesse considerazioni fatte per le aree di ricovero.

1.6 Modulistica di Emergenza

In allegato al presente piano, in formato elettronico, è possibile trovare la modulistica standard utile per la gestione ed il coordinamento delle emergenze.

Da esperienze operative la modulistica risulta fondamentale per assolvere agli obblighi di legge burocratici (es.: ordinanze sindacali) come per la gestione di informazioni, richieste tra enti, l'archiviazione dei dati e la loro tracciabilità, la catalogazione delle azioni svolte a supporto dell'operatività emergenziale.

1.7 Tempi e criteri di aggiornamento

Il Piano di Protezione Civile comunale non deve essere inteso come frutto dell'ennesimo adempimento burocratico e amministrativo che il Comune è tenuto a svolgere. Esso deve diventare invece, uno strumento di lavoro quotidiano per tutti gli appartenenti alla struttura comunale di protezione civile e, in particolare, per i referenti delle funzioni di supporto, i quali nel periodo ordinario ne dovranno assimilare i contenuti e, per quanto di rispettiva competenza, curare l'aggiornamento.

Si tenga presente che quest'ultimo dovrà avvenire non solo in occasione di eventi significativi (eventuali mutamenti dell'assetto urbanistico del territorio, e, quindi, degli scenari di rischio, realizzazione, modifica o eliminazione di infrastrutture, ecc..) ma anche a seguito di variazioni di apparente minore rilievo (acquisizione di nuove risorse, sopravvenuta indisponibilità di persone o mezzi, cambi di indirizzo o numeri telefonici, ecc..) che potrebbero rivelarsi d'importanza fondamentale in situazioni di emergenza.

Nella Dgr. 1575/2008 vengono indicati come termini per l'aggiornamento del piano, i sei mesi per i dati più frequentemente variabili (es. indirizzi, numeri telefonici, ..) e un anno per l'intero piano.

Di seguito si propone uno schema indicativo con le tipologie di aggiornamento e i rispettivi tempi.

Sezione di piano	Periodicità Aggiornamenti	Responsabile della verifica	Modalità di aggiornamento
Struttura comunale e Comitato Comunale di PC	Annuale	Funzionario incaricato al servizio PC	Reperire aggiornamenti dei responsabili vari settori
Località geografiche	Annuale	Funzionario incaricato al servizio PC	Inserire nuove località e/o aggiornamento delle esistenti
Strutture di PC	Annuale	Funzionario incaricato al servizio PC	Inserire nuove strutture e/o aggiornamento delle esistenti
Rischi previsti e procedure	Annuale	Funzionario incaricato al servizio PC	Inserire nuovi rischi e/o aggiornamento sulla base di nuove situazioni o eventi
Rubrica	Semestrale	Funzionario incaricato al servizio PC	Inserire nuovi contatti e/o aggiornamento degli esistenti, compresi dipendenti comunali
Risorse di PC	Semestrale	Funzionario incaricato al servizio PC	Inserire nuove risorse e/o aggiornamento delle esistenti
Volontariato di PC	Semestrale	Funzionario incaricato al servizio PC	Coinvolgere gruppi locali per l'invio di dati relativi al personale e risorse
Procedure operative	Annuale	Funzionario incaricato al servizio PC	Implementazione attraverso verifica con esercitazioni o eventi reali
Cartografia	Annuale	Funzionario incaricato al servizio PC	Adeguamento alle modifiche del territorio, perimetrazione rischi ecc

2 LINEAMENTI DELLA PIANIFICAZIONE

In questa parte del Piano sono elencati gli *obiettivi* che il Sindaco, in qualità di Autorità di Protezione Civile, deve conseguire per garantire la prima risposta ordinata degli interventi come richiesto dal Nuovo “CODICE DELLA PROTEZIONE CIVILE”, all’articolo 12 determina le ***Funzioni dei Comuni ed esercizio della funzione associata nell’ambito del Servizio nazionale della protezione civile*** (in sostituzione degli: Articoli 6 e 15 legge 225/1992; Articolo 108 decreto legislativo 112/1998; Articolo 12 legge 265/1999; Articolo 24, legge 42/2009 e relativi decreti legislativi di attuazione; Articolo 1, comma 1, lettera e), decreto-legge 59/2012, conv. legge 100/2012; Articolo 19 decreto-legge 95/2012, conv. legge 135/2012)

Infatti recita:

1. Lo svolgimento, in ambito comunale, delle attività di pianificazione di protezione civile e di direzione dei soccorsi con riferimento alle strutture di appartenenza, è funzione fondamentale dei Comuni.

2. Per lo svolgimento della funzione di cui al comma 1, i Comuni, anche in forma associata, nonché in attuazione dell’articolo 1, comma 1, della legge 7 aprile 2014, n. 56, assicurano l’attuazione delle attività di protezione civile nei rispettivi territori, secondo quanto stabilito dalla pianificazione di cui all’articolo 18, nel rispetto delle disposizioni contenute nel presente decreto, delle attribuzioni di cui all’articolo 3, delle leggi regionali in materia di protezione civile, e in coerenza con quanto previsto dal decreto legislativo 18 agosto 2000, n. 267, e successive modificazioni e, in particolare, provvedono, con continuità:

a) all’attuazione, in ambito comunale delle attività di prevenzione dei rischi di cui all’articolo 11, comma 1, lettera a);

b) all’adozione di tutti i provvedimenti, compresi quelli relativi alla pianificazione dell’emergenza, necessari ad assicurare i primi soccorsi in caso di eventi calamitosi in ambito comunale;

c) **all’ordinamento dei propri uffici e alla disciplina di procedure e modalità di organizzazione dell’azione amministrativa peculiari e semplificate per provvedere all’approntamento delle strutture e dei mezzi necessari per l’espletamento delle relative attività, al fine di assicurarne la prontezza operativa e di risposta in occasione o in vista degli eventi di cui all’articolo 7;**

d) alla disciplina della modalità di impiego di personale qualificato da mobilitare, in occasione di eventi che si verificano nel territorio di altri comuni, a supporto delle amministrazioni locali colpite;

e) alla predisposizione dei piani comunali o di ambito, ai sensi dell'articolo 3, comma 3, di protezione civile, anche nelle forme associative e di cooperazione previste e, sulla base degli indirizzi nazionali e regionali, alla cura della loro attuazione;

f) al verificarsi delle situazioni di emergenza di cui all'articolo 7, all'attivazione e alla direzione dei primi soccorsi alla popolazione e degli interventi urgenti necessari a fronteggiare le emergenze;

g) alla vigilanza sull'attuazione da parte delle strutture locali di protezione civile dei servizi urgenti;

h) all'impiego del volontariato di protezione civile a livello comunale o di ambito, ai sensi dell'articolo 3, comma 3, sulla base degli indirizzi nazionali e regionali.

3. L'organizzazione delle attività di cui al comma 2 nel territorio comunale è articolata secondo quanto previsto nella pianificazione di protezione civile di cui all'articolo 18 e negli indirizzi regionali, ove sono disciplinate le modalità di gestione dei servizi di emergenza che insistono sul territorio del comune, in conformità a quanto previsto dall'articolo 3, comma 2, lettere b) e c).

4. Il comune approva con deliberazione consiliare il piano di protezione civile comunale o di ambito, redatto secondo criteri e modalità da definire con direttive adottate ai sensi dell'articolo 15 e con gli indirizzi regionali di cui all'articolo 11, comma 1, lettera b); la deliberazione disciplina, altresì, meccanismi e procedure per la revisione periodica e l'aggiornamento del piano, eventualmente rinviandoli ad atti del Sindaco, della Giunta o della competente struttura amministrativa, nonché le modalità di diffusione ai cittadini.

5. **Il Sindaco**, in coerenza con quanto previsto dal decreto legislativo 18 agosto 2000, n. 267, e successive modificazioni, per finalità di protezione civile è **responsabile, altresì:**

a) dell'adozione di provvedimenti contingibili ed urgenti di cui all'articolo 54 del decreto legislativo 18 agosto 2000 n. 267, al fine di prevenire ed eliminare gravi pericoli per l'incolumità pubblica, anche sulla base delle valutazioni formulate dalla struttura di protezione civile costituita ai sensi di quanto previsto nell'ambito della pianificazione di cui all'articolo 18, comma 1, lettera b);

b) dello svolgimento, a cura del Comune, dell'attività di informazione alla popolazione sugli scenari di rischio, sulla pianificazione di protezione civile e sulle situazioni di pericolo determinate dai rischi naturali o derivanti dall'attività dell'uomo;

c) del coordinamento delle attività di assistenza alla popolazione colpita nel proprio territorio a cura del Comune, che provvede ai primi interventi necessari e da' attuazione a quanto previsto dalla pianificazione di protezione civile, assicurando il costante aggiornamento del flusso di informazioni con il Prefetto e il Presidente della Giunta Regionale in occasione di eventi di emergenza di cui all'articolo 7, comma 1, lettere b) o c) .

6. **Quando la calamità naturale o l'evento non possono essere fronteggiati** con i mezzi a disposizione del comune o di quanto previsto nell'ambito della pianificazione di cui all'articolo 18, il **Sindaco chiede l'intervento** di altre forze e strutture operative regionali alla Regione e di forze e strutture operative nazionali **al Prefetto**, che adotta i provvedimenti di competenza, coordinando i propri interventi con quelli della Regione; a tali fini, il Sindaco assicura il costante aggiornamento del flusso di informazioni con il Prefetto e il Presidente della Giunta Regionale in occasione di eventi di emergenza, curando altresì l'attività di informazione alla popolazione.

Il Sindaco ha, pertanto, il compito prioritario della salvaguardia della popolazione e della tutela del proprio territorio. Per fare ciò, espletando le proprie funzioni si avvale, in via ordinaria e in emergenza, delle risorse umane e strumentali di tutti gli Uffici dell'Amministrazione Comunale, del Comitato Comunale di Protezione Civile, del Centro Operativo Comunale, di seguito COC, e delle strutture operative.

Il Sindaco in situazione **ordinaria**:

- istituisce, sovrintende e coordina tutte le componenti del sistema comunale di Protezione Civile per le attività di programmazione e pianificazione;
- istituisce il Comitato di Protezione Civile, presieduto da egli stesso;
- nomina, tra i dipendenti comunali e/o personale esterno, il responsabile dell'ufficio comunale di Protezione Civile;
- individua i componenti delle Funzioni di Supporto e ne nomina i responsabili.

In situazione di **emergenza**:

- assume la direzione ed il coordinamento dei primi soccorsi alla popolazione in ambito comunale e ne dà comunicazione al Prefetto, al Presidente della Giunta Regionale e al Presidente della Provincia;
- istituisce e presiede il Centro Operativo Comunale (COC);
- attiva le fasi previste nel "modello di intervento" in relazione alla gravità dell'evento;
- mantiene la continuità amministrativa del proprio Comune.

2.1 Comitato Comunale di Protezione Civile (CPC)

Il Sindaco deve istituire un gruppo, con funzioni propositive e consultive di carattere tecnico – politico, che affianca il Sindaco per organizzare e coordinare le strutture e le attività di protezione civile.

Del Comitato, presieduto dal Sindaco, fanno parte:

- l'Assessore delegato alla Protezione Civile
- il Responsabile del Servizio Protezione Civile comunale
- il Dirigente dell'ufficio tecnico comunale (qualora non sia anche il responsabile del servizio)
- il Comandante della Polizia Locale
- il Responsabile del Volontariato di Protezione Civile
- Comandante di stazione dei carabinieri
- un delegato dell'ASL
- altri soggetti che il Sindaco riterrà opportuno individuare di volta in volta o stabilmente nelle sedute.

Le attività che deve svolgere questo gruppo nelle due fasi sono:

1) in situazione **ordinaria**:

- studia le direttive dei Piani provinciali e Regionali per la programmazione e la pianificazione e le propone al Consiglio Comunale;
- formula proposte di iniziative e di studio sui diversi aspetti della gestione del territorio e della pubblica incolumità;
- svolge costantemente attività di consulenza al Sindaco in merito a tutti gli aspetti di Protezione Civile

2) in **emergenza**

- affianca il Sindaco nella gestione della Struttura Comunale di Protezione Civile. Talvolta gli elementi che fanno parte del comitato costituiscono anche parte del COC.

2.2 Obiettivi di piano

2.2.1 Salvaguardia della Popolazione

Il Sindaco ha il compito prioritario della salvaguardia della popolazione, di conseguenza le misure da adottare sono finalizzate all'allontanamento preventivo della popolazione dalle zone di pericolo, con particolare riguardo alle persone di ridotta autonomia, secondo le procedure operative più oltre riportate.

Per il ricovero della popolazione allontanata dalle proprie abitazioni, in prima istanza, si deve alloggiarla cercando di mantenere uniti i nuclei familiari presso gli hotel/pensioni con i quali è auspicabile l'avvio di apposite convenzioni. In secondo luogo si devono utilizzare come ricoveri temporanei gli edifici pubblici (es. scuole o palestre) e come ultima possibilità, visto il disagio

che può causare una simile collocazione, l’allestimento di tendopoli nei siti identificati da codesto Piano di Protezione Civile.

2.2.2 Rapporti con le Istituzioni Locali

Compito del Sindaco è anche quello di garantire la continuità amministrativa sia degli uffici del Comune (anagrafe, ufficio tecnico, ecc..) sia di quelli appartenenti ad altre istituzioni pubbliche presenti sul territorio, anche durante la fase dell’emergenza, se necessario oltre l’orario d’ufficio archiviando dei recapiti di reperibilità e predisponendo delle turnazioni.

Inoltre, deve assicurare i collegamenti con Regione del Veneto (COREM), con la Prefettura di Verona, con la Sala Operativa della Provincia di Verona, con il Coordinamento del Distretto n. 5 “Delle Valli”, inoltre Zevio è sede del COM n. 5 , istituibile presso le nuove Scuole Materne, anche avvalendosi, se necessario, di collegamenti alternativi predisposti a cura delle associazioni di radioamatori.

VR 5 delle Valli	Legnago	5	Zevio	San Giovanni Lupatoto	
				Zevio	
		6	Bovolone	Angari	
				Bovolone	
				Isola Rizza	
				Oppiano	
				Palù	
				Ronco all’Adige	
				Roverchiara	
				S. Pietro di Morubio	
				9	
		Cerea			
		Concamarise			
		Sanguinetto			
		11	Legnago	Castagnaro	
				Legnago	
				Villa Bartolomea	

5	Zevio	San Giovanni Lupatoto
		Zevio

Il Sindaco, o un suo collaboratore, a seguito di un evento calamitoso, dovrà redigere la relazione giornaliera in merito alle attività svolte, avvalendosi anche della modulistica allegata al piano, e trasmetterla all'Ufficio di Protezione Civile della Regione Veneto, all'Ufficio di Protezione Civile della Provincia di Verona e alla Prefettura di Verona.

Alla relazione giornaliera sarà inoltre demandato il fondamentale compito di informare la popolazione in maniera compiuta e tempestiva circa l'evolversi dell'emergenza e le conseguenti misure di autoprotezione da adottare.

2.2.3 Informazione alla Popolazione (Art. 12 comma 5 lettera b, Codice della Protezione Civile)

E' fondamentale che il cittadino dell'area, direttamente o indirettamente interessata dall'evento, conosca preventivamente:

- caratteristiche essenziali di base dei rischi che insistono nel territorio in cui vive;
- l'esistenza del piano di protezione civile comunale ed in particolare delle aree di emergenza;
- le misure di comportamento (autoprotezione) da adottare, prima, dopo e durante l'evento, e con quale mezzo saranno diffuse le informazioni e gli allarmi.

L'obiettivo prioritario di questa tipologia d'informazione è quello di rendere consapevoli i cittadini dell'esistenza del rischio e della possibilità di mitigarne le conseguenze attraverso i comportamenti di autoprotezione.

Inoltre, il Comune è tenuto ad effettuare una giusta comunicazione sul Piano di Protezione Civile Comunale per facilitare, da parte dei cittadini, l'adesione tempestiva alle misure previste del piano stesso. Questo contribuisce a facilitare la gestione del territorio in caso di emergenza.

Nel diffondere l'informazione è opportuno, al tempo stesso:

- 1. non dare messaggi allarmanti;**
- 2. non sottovalutare i pericoli per la popolazione;**

A tale proposito è opportuno far comprendere ai cittadini che la gestione della sicurezza si sviluppa a vari livelli da parte di diversi soggetti pubblici e privati, coordinati fra loro e che ogni singolo cittadino può agire a propria protezione adottando i comportamenti raccomandati.

L'essenza del messaggio da comunicare è data da due concetti fondamentali:

- 1. il rischio può essere gestito**
- 2. gli effetti possono essere mitigati con una serie di procedure e di azioni attivate a vari livelli di responsabilità.**

LA DIFFUSIONE DELL'INFORMAZIONE

Il destinatario prioritario dell'informazione è la popolazione presente a vario titolo nelle aree interessate dalle conseguenze di un evento calamitoso che non costituisce un insieme omogeneo di individui.

E' bene tenere conto nella predisposizione dell'azione informativa delle caratteristiche di età, livello di istruzione, stato socio-economico della popolazione, così come dei differenti livelli di vulnerabilità che caratterizzano alcuni gruppi di popolazione (anziani, disabili, stranieri) e della presenza di strutture sensibili (scuole, ospedali, centri commerciali ed altri luoghi ad alta frequentazione). Per organizzare una campagna informativa è necessario dotarsi di strumenti utili per rendere efficace la comunicazione finalizzata a far interiorizzare ai cittadini una risposta comportamentale corretta se colpiti da un evento straordinario.

Le modalità di diffusione dell'informazione possono essere: la distribuzione di materiali informativi quali opuscoli e dépliant, l'organizzazione di incontri pubblici con la cittadinanza, l'affissione di manifesti in luoghi idonei, l'utilizzo di mezzi di diffusione quali la stampa e media locali, la realizzazione di pagine web sul sito internet del Comune o su altro sito istituzionale, la creazione di uno sportello informativo presso una sede locale istituzionale.

Le diverse modalità verranno scelte sulla base di opportune valutazioni da parte del Sindaco in relazione alle caratteristiche demografiche e socio-culturali della popolazione e alle tipologie comunicative già sperimentate localmente, tenendo in debito conto le peculiarità dei rischi presenti sul territorio comunale.

Comunque, a titolo d'esempio, si forniscono di seguito alcune indicazioni di carattere generale:

- La diffusione di opuscoli e schede può essere realizzata con distribuzione porta a porta, invio postale o altro canale di diffusione in funzione delle caratteristiche dei destinatari. La consegna porta a porta da parte di personale qualificato (volontariato di protezione civile o altri gruppi e/o Associazioni) per esempio, può risultare maggiormente efficace nei confronti della popolazione anziana. L'incontro pubblico vedrà coinvolti maggiormente i cittadini più attivi. Le pagine web saranno efficaci se è presente nella comunità una sufficiente diffusione di internet anche a livello privato. Per realtà del territorio quali scuole e strutture caratterizzate da alta frequentazione e vulnerabilità sarà più efficace predisporre iniziative più specifiche. In particolare, la scuola può diventare il tramite attraverso cui diffondere le informazioni nella comunità interessata.
- È sempre opportuno, preventivamente alla distribuzione dei materiali o alla realizzazione di un incontro pubblico o di qualunque altra iniziativa, darne ampia pubblicità attraverso una lettera del responsabile ufficiale dell'informazione (il sindaco) o con l'affissione di manifesti.
- A scopo di verifica, risulta utile, contestualmente a ciascuna iniziativa informativa, distribuire ai soggetti interessati dalla campagna informativa un questionario con poche e semplici domande per misurare il livello di conoscenza dei pericoli e delle misure di sicurezza da adottare. Questo consentirebbe di avere in tempi rapidi una misura dell'efficacia dell'intervento realizzato al fine di migliorare la qualità degli interventi successivi.
- I contenuti dell'informazione devono essere elaborati in un linguaggio semplice e comprensibile per il destinatario, mettendo in relazione gli aspetti più allarmanti dell'informazione (rischio) con la possibilità di prevenire o mitigare gli effetti indesiderati attraverso l'adozione di

comportamenti di autoprotezione e con l'adesione alle misure indicate nel Piano Comunale di Protezione Civile.

- In qualunque caso, è sempre opportuno predisporre materiali scritti, che restino in possesso dei destinatari, dove le informazioni siano accompagnate da illustrazioni e da un glossario per la spiegazione dei termini tecnici cui si fa riferimento nel testo. A seconda della presenza di gruppi di nazionalità diversa tra la popolazione presente a vario titolo, deve essere prevista la traduzione in altre lingue di questi materiali.
- Devono sempre essere indicati nel testo, le fonti informative, gli eventuali uffici della pubblica amministrazione (Regione, Provincia, Comune, Prefettura) presso cui è disponibile la documentazione originaria consultabile da cui sono tratte le informazioni, e, in particolare, le strutture pubbliche e i referenti ufficiali cui rivolgersi per avere maggiori informazioni.
- Devono sempre essere previsti interventi di informazione specifici volti alle aree a maggiore vulnerabilità presenti nelle vicinanze degli stabilimenti (quali centri commerciali, luoghi di pubblico spettacolo o impianti produttivi caratterizzati da una elevata frequentazione). In queste aree dovrà essere disponibile anche materiale riportante le principali informazioni e i principali comportamenti da adottare. In ultimo, si suggerisce ai Comuni di rivolgersi alle Amministrazioni competenti in materia di rischi e calamità e per la tutela del territorio (Regioni e Province) sia per concordare l'impostazione della campagna informativa sia per condividere le informazioni e le apparecchiature presenti ai diversi livelli organizzativi per la realizzazione di eventuali incontri e la predisposizione di manifesti e opuscoli.

COINVOLGIMENTO DEI DESTINATARI DELL'INFORMAZIONE

Al fine di raggiungere i destinatari dell'informazione in modo ampio e maggiormente efficace è opportuno utilizzare differenti canali di comunicazione, con particolare attenzione a quelli più innovativi le cui potenzialità sono ormai ampiamente riconosciute, senza per altro trascurare quelli più tradizionali.

Pagina web

A seguito della crescente diffusione della rete internet, può risultare efficace sviluppare un sito web d'informazione sui rischi presenti sul territorio predisposto per la consultazione on-line da parte dei cittadini. Le pagine web dedicate alla divulgazione di informazioni sui rischi possono essere ospitate nel sito del Comune.

Per quanto riguarda i contenuti, le informazioni devono essere redatte in un formato conciso, aiutandosi con mappe, immagini e simboli, collegati per approfondimenti con siti opportunamente identificati per chi è interessato a saperne di più. Particolare rilievo deve essere dato alle informazioni sul "*come è comunicata l'emergenza*" e sul "*che fare in caso di emergenza*". A tale proposito, si può descrivere lo stato

di pericolo secondo differenti gradi di attenzione, ad esempio: nessun pericolo, pericolo in evoluzione, pericolo. Per ciascuno stato si forniranno tutte le informazioni del caso e i consigli utili su cosa fare. Si raccomanda, inoltre, di fornire informazioni sulla sicurezza delle strutture sensibili, quali scuole, ospedali e luoghi di grande affollamento ad uso dei visitatori occasionali.

Per un utilizzo efficace del sito, le pagine web possono contenere informazioni utili ai responsabili delle strutture sensibili per organizzare la risposta nelle prime fasi di un'emergenza. A tale riguardo, sarebbe opportuno sviluppare informazioni e consigli utili per la gestione della sicurezza all'interno delle strutture con riferimento ai piani di evacuazione interni e ai principali dispositivi e misure di sicurezza che devono essere adottate per ciascuna struttura in caso di emergenza.

Assemblee pubbliche e sportello informativo

L'assemblea pubblica aperta a tutta la cittadinanza consente di raggiungere i soggetti più attivi all'interno della comunità favorendo lo scambio di opinioni, la visibilità delle istituzioni, dei responsabili della struttura comunale di Protezione Civile e promuovendo un coinvolgimento più diretto dei cittadini.

E' importante organizzare questo tipo di incontri che devono essere presieduti dalle Autorità responsabili ed organizzati con la presenza dei tecnici e degli operatori pubblici locali di Protezione Civile, nonché con la presenza dei gruppi di interesse attivi localmente.

E' opportuno istituire anche uno sportello informativo presso una struttura pubblica, opportunamente individuata, che possa costituire un riferimento continuo per la cittadinanza.

Esercitazioni

La pianificazione di simulazioni d'allarme e di esercitazioni per l'emergenza rientra nelle azioni consigliate per facilitare la memorizzazione delle informazioni e favorire la risposta della cittadinanza in emergenza.

Le simulazioni e le esercitazioni devono riguardare prevalentemente:

- i segnali d'allarme e di cessato allarme;
- i comportamenti individuali di autoprotezione;
- le principali misure di sicurezza quali il rifugio al chiuso e l'evacuazione, se prevista.

Obiettivi di queste attività sono: facilitare la memorizzazione delle informazioni ricevute attraverso la partecipazione ad azioni reali, favorire la predisposizione alla mobilitazione in modo consapevole e senza panico, verificare l'efficacia dei segnali d'allarme e dei messaggi informativi relativi ai comportamenti da adottare in emergenza, preventivamente diffusi alla popolazione.

Il destinatario dei messaggi è la popolazione presente a vario titolo nelle aree a rischio e quella che frequenta aree o strutture coinvolte nella pianificazione d'emergenza considerate strutture sensibili quali scuole, ospedali e luoghi frequentati, dove la tempestività della risposta in emergenza assume una maggiore rilevanza. In questo caso il destinatario principale è rappresentato da referenti e responsabili delle strutture identificati e opportunamente formati per garantire l'interfaccia tra Autorità e popolazione durante le prime fasi dell'allarme (es. amministratore o altro referente di un condominio, responsabile della sicurezza del centro commerciale, dirigente scolastico, ecc.).

Per favorire la massima adesione alle varie iniziative, vanno predisposti i materiali informativi sulle finalità e modalità di realizzazione della simulazione o dell'esercitazione, comprendenti indicazioni relative alle aree coinvolte, ai rifugi al chiuso o all'aperto, se previsti, alle strutture responsabili e agli operatori che

conducono la simulazione, ai comportamenti raccomandati e alle misure di sicurezza da seguire in funzione degli scenari di rischio previsti.

Le simulazioni e le esercitazioni vanno ripetute nel tempo e qualora si verificano cambiamenti che comportino variazioni nell'estensione delle aree coinvolte.

Iniziative per la popolazione

Per tenere desta l'attenzione della cittadinanza sui contenuti dell'informazione si suggerisce di organizzare possibilmente ogni anno giornate dedicate ai rischi presenti sul territorio e protezione civile.

Nell'ambito dell'iniziativa, si potrebbero distribuire opuscoli e gadget, coinvolgendo amministratori, tecnici locali ed esperti per rispondere alle domande della cittadinanza.

2.2.4 Salvaguardia del Sistema Produttivo Locale

Le attività produttive del Comune sono riportate nello strumento urbanistico.

È indispensabile che gli effetti degli eventi calamitosi e gli effetti degli scenari di rischio, siano mitigati ed eliminati al più presto in modo da ripristinare le condizioni per la ripresa produttiva nel volgere di poche decine di giorni, pena la perdita di competitività o di fette di mercato da parte delle aziende con conseguenti riflessi socio-economici sulla comunità locale.

2.2.5 Ripristino della Viabilità e dei Trasporti

L'immediato ripristino della viabilità è condizione necessaria per un'efficace azione di soccorso e strumento indispensabile per l'afflusso di materie prime indispensabili per le attività economiche.

Il territorio di Zevio è collegato da assi stradali di rango provinciale ed è discretamente inserito nel panorama della connessione viabilistica; in particolare, è interessato dal passaggio: della SS. 434 "Transpolesana", della SP. 19 "Ronchesana", SP. 19/a, SP. 34/a, SP. 43 "Del Palù" e dalla SP. 20 "Dell'Adige e del Tartaro".

Eventuali interruzioni della viabilità potrebbero creare problemi a livello locale.

2.2.6 Funzionalità delle Telecomunicazioni

E' essenziale, in situazioni di emergenza, disporre di strumenti che assicurino i collegamenti tra il Centro Operativo Comunale COC, le varie componenti del Servizio di Protezione Civile (Centro Operativo Misto (COM), Centro Coordinamento Soccorsi (CCS) presso la Prefettura, Sala Operativa della Provincia di Verona) e le squadre di intervento dislocate sul territorio.

Occorre pertanto che presso la sede del COC venga installato un sistema di telecomunicazioni (es. antenna fissa più apparato ricetrasmittente) operante sulla stessa frequenza della locale squadra di

volontari e un analogo sistema per il collegamento con il COM 13, in grado di operare anche in caso di interruzione o malfunzionamento delle normali reti telefoniche (sia fissa sia cellulari).

2.2.7 Funzionalità dei Servizi Essenziali (Art. 2 comma 7, Codice della Protezione Civile)

La messa in sicurezza e il ripristino delle reti di erogazione di servizi essenziali (energia elettrica, acqua, gas, ecc.) dovrà essere assicurata dal personale dei relativi soggetti gestori, in attuazione di specifici piani particolareggiati elaborati da ciascun ente competente.

Al Sindaco compete l'onere di segnalare il malfunzionamento e/o l'interruzione dell'erogazione dei servizi a seguito dell'evento, il sollecito e il controllo del ripristino e la messa a disposizione di proprie maestranze per operazioni complementari. In caso di incidente la Struttura Comunale di Protezione Civile, preso atto dell'evento, deve adoperarsi per mitigare gli effetti della mancanza di uno o più di questi servizi sulla popolazione, con particolare riguardo per le persone non autosufficienti.

2.2.8 Censimento dei Danni a Persone e Cose e salvaguardia Beni Culturali

È compito della struttura comunale organizzare il censimento dei danni arrecati alle persone o cose, causati dall'evento calamitoso nel proprio territorio comunale. Tali censimenti vengono di solito indirizzati e coordinati da Enti superiori quali Provincia e Regione.

E' necessario elaborare schede da utilizzare nelle varie fasi dell'emergenza da tutte le parti coinvolte, in modo che i dati raccolti risultino omogenei e di facile interpretazione.

Per gli edifici catalogati come storici nello strumento urbanistico del Comune, e soggetti a vincolo di protezione di grado uno e due è bene eseguire un censimento e valutazione dei danni oltre che una valutazione di stabilità.

2.3 Esercitazioni (Art. 18 comma 1 lettera d, Codice della Protezione Civile)

Per testare la validità delle misure contenute nel presente piano e, in particolare, i meccanismi di attivazione degli organi direttivi (CPC), delle strutture operative (COC e Volontariato), il flusso di informazioni con altri Enti e Istituzioni preposte, l'integrazione fra le diverse strutture operative in caso di emergenza, si devono svolgere delle periodiche esercitazioni.

La tipologia delle esercitazioni può essere:

- Per posti di comando: attivare il CPC e il COC per verificare la validità del sistema di chiamata e la tempistica di risposta, simulazione a tavolino di diversi scenari di rischio;
- Operativa: attivare il volontariato e le strutture operative locali per verificare le capacità operative e l'efficienza dei mezzi e attrezzature;

- Dimostrativa: attivare il volontariato coinvolgendo le popolazione per “pubblicizzare” le modalità di intervento degli operatori, informare sui rischi presenti nel territorio e diffondere le misure di autoprotezione, svolgere un'azione di sensibilizzazione sulle tematiche di protezione civile nei confronti della popolazione e delle scuole;
- Miste: attivare tutte le componenti di protezione civile per verificare l’integrazione fra le varie parti, le comunicazioni e l’utilizzo della modulistica.

Obiettivi di queste attività sono:

- Facilitare la memorizzazione delle informazioni ricevute attraverso la partecipazione ad azioni reali;
- Favorire la predisposizione alla mobilitazione in modo consapevole e senza panico;
- Verificare l’efficacia dei segnali d’allarme e dei messaggi informativi relativi ai comportamenti da adottare in emergenza;
- Verificare le procedure operative.

2.4 Sensibilizzazione e formazione del personale della struttura comunale (Art. 12 comma 1 lettera p, Codice della Protezione Civile)

Questa attività prevede una serie d’incontri, organizzati nell’ambito dell’Amministrazione Comunale, per identificare le risorse umane disponibili ad eseguire nel modo più consono le attività di Protezione Civile, prevedendo la stesura di un organigramma operativo in caso di emergenza ove vengano assegnate le competenze e le responsabilità di tutte le figure identificate all’interno del sistema.

Di fondamentale importanza è l’identificazione del personale comunale che dovrà svolgere, nelle attività di emergenza, un ruolo di coordinamento e di applicazione del Piano Comunale di Protezione Civile, nonché garantire l’accesso agli edifici comunali e agli spazi adibiti a tali attività.

Per fare ciò è necessario recepire e valutare la disponibilità del personale, degli uffici e delle strutture comunali e dei vari servizi di reperibilità.

In altre parole **si devono identificare le persone che svolgeranno le attività già descritte nel piano come funzioni di supporto.**

Una volta identificata la struttura sarà necessario svolgere una attività di formazione approfondendo i seguenti tematismi di Protezione Civile, attingendo dal piano comunale:

- Inquadramento storico – normativo;
- L'attività di Previsione e Prevenzione;

- Gestione del piano comunale di p.c.;
- L'attività operativa e in emergenza, con utilizzo del piano comunale di p.c.;
- Organizzazione di un COC: gestione di una emergenza, ruoli e compiti;
- L'informazione alla popolazione e la gestione dei mass-media;
- Esercitazioni pratiche, con simulazione per posti comando di un evento calamitoso probabile; attivazione delle procedure e del sistema (COC e COM); uso delle apparecchiature di comunicazione; logistica e coordinamento.

Tale attività di individuazione potrà essere esplicata in incontri organizzativi, partendo dal coinvolgimento del Comitato Comunale di Protezione Civile, una sorta di “conferenza di servizi” chiamati ad intervenire a livello comunale in caso di emergenza, ma anche per la programmazione in tempo di pace: in questo ambito dovranno essere individuate le risorse umane che dovranno collaborare a gestire l'emergenza, ai vari livelli di competenza, ciascun per la propria funzione.

Con apposito provvedimento amministrativo, richiesto dall'ordinamento, dovranno essere stabilite le attribuzioni di alcune funzioni specifiche.

IL RESPONSABILE COMUNALE DI PROTEZIONE CIVILE

La nuova Legge Regionale 01 giugno 2022, n. 13 “Disciplina delle attività di protezione civile”, Art. 5, “Funzioni e compiti dei comuni”, al Comma 4, recita:

*“Per garantire l'efficacia delle attività di protezione civile in ambito territoriale regionale, il sindaco designa il **Responsabile Comunale Di Protezione Civile (RCPC)**, individuato all'interno dell'organico dell'ente o nell'ambito della funzione associata fra più comuni, oppure presso altri enti in base ad apposite convenzioni, che lo supporta nell'esercizio delle competenze attribuite in materia di protezione civile dalla normativa vigente.*

A tale fine, la Giunta regionale, previo parere del Consiglio delle autonomie locali (CAL), da acquisirsi secondo le procedure di cui all'articolo 8 della legge regionale del 25 settembre 2017, n. 31 "Istituzione del Consiglio delle autonomie locali", sentita l'Associazione regionale dei Comuni del Veneto (ANCI Veneto), definisce le funzioni del responsabile comunale di protezione civile (RCPC), nonché i titoli e i requisiti e la formazione necessari per il loro svolgimento”.

Comunque, tutto il personale comunale, a qualunque livello, di qualunque settore, dovrà impegnarsi, per le proprie specifiche competenze, contribuendo al superamento dell'emergenza, costituendo, ogni dipendente, il Servizio Comunale di Protezione Civile, dove ciascuno svolgerà il lavoro di tutti i giorni, ma in una situazione di emergenza,

richiedendo questa fattispecie particolare spirito di servizio e sacrificio, all'unico scopo di assistere la popolazione colpita, residente nel Comune.

3 MODELLO DI INTERVENTO

Questa parte del Piano contiene le indicazioni relative all'assegnazione dei compiti e delle responsabilità nei vari livelli di comando e controllo per la gestione delle emergenze nonché le procedure per gli interventi e il costante scambio di informazioni all'interno della struttura comunale e tra quest'ultima e le varie componenti del servizio nazionale di protezione civile.

3.1 Centro Operativo Comunale

La sede del Centro Operativo Comunale (COC) si trova solitamente presso il Municipio, sito in Via Ponte Perez 2 37059 Zevio VR, in un'area di facile accesso e dotata di sufficienti parcheggi nella zona prospiciente dedicata ai soccorsi, oppure, quale sede alternativa sicura viene destinata l'edificio della scuole dell'infanzia, site in via Gramsci.

Il centro deve essere attrezzato con gli strumenti utili per prevedere il sopraggiungere degli eventi calamitosi e per gestire le attività di soccorso: materiale d'ufficio, materiale da cancelleria, linee telefoniche ISDN, linee internet ADSL, spazi per collegamenti HF dell' A.R.I, apparati ricetrasmittitori VHF, sistema di computer in rete tra di loro e con gli uffici comunali, connessioni internet.

E' consigliabile che per l'organizzazione di un COC (Centro Operativo Comunale) o di una Unità di Crisi Locale, si preveda la disponibilità di almeno 4 sale dedicate:

1. sala decisioni: riservata al Sindaco, al Comitato Comunale di Protezione Civile, al Prefetto, al Funzionario Regionale, al Funzionario provinciale e al coordinatore della sala operativa, in questa sede verranno decise le strategie di interventi, interfacciandosi, tramite il coordinatore della sala operativa, con le funzioni di supporto;
2. sala operativa del COC: riservata alle funzioni di supporto attivate alla segreteria di emergenza. In questa sede vengono ricevute le informazioni, valutata tecnicamente la situazione e impartite le decisioni.
3. sala telecomunicazioni: riservata agli operatori radio
4. sala stampa: gestita dall'addetto stampa, che fungerà da portavoce del Sindaco per la diramazione di bollettini, allarmi e contatti con i mass media.

3.2 Funzioni di Supporto

La pianificazione dell'emergenza basata sulla direttiva del Dipartimento di Protezione Civile "Metodo Augustus" prevede che, al verificarsi di un evento calamitoso si organizzino i servizi d'emergenza secondo un certo numero di "*funzioni di risposta*" dette funzioni di supporto, che rappresentano settori operativi distinti ma interagenti, ognuno con proprie competenze e responsabilità. Non tutte le funzioni vengono attivate in ogni caso ma, a seconda della gravità dell'evento e quindi sulla base del modello operativo, solo quelle necessarie al superamento dell'emergenza.

La tabella sottostante, indica incarichi, soggetti e referenti chiamati, possibilmente con decreto del Sindaco, a riscoprire il ruolo di funzione di supporto.

N	TIPO DI FUNZIONE	COMPITI/SOGGETTI	REFERENTE
1	Tecnica e di Pianificazione	Aggiornamento scenari di rischi, interpretazione dei dati delle reti di monitoraggio, pianificazione interventi	Tecnico comunale, tecnici consulenti, tecnici della Regione, tecnici della Provincia, Tecnici del Genio Civile ecc
2	Sanità, Assistenza sociale e veterinaria	Censimento delle strutture sanitarie, elenco e coordinamento del personale sanitario a disposizione	Medico referente ASL, CRI
4	Volontariato di Protezione Civile	Assistenza alla popolazione, supporto al COC, esercitazioni	Coordinatore o referente volontariato
5	Mezzi e Materiali (Risorse)	Materiali, mezzi e persone a disposizione (dipendenti comunali e/o esterni)	Tecnico comunale, volontario
7	Telecomunicazioni	Telefonia fissa-mobile e radio	Referente gestore telefonia, radioamatore
8	Servizi Essenziali	Acqua, gas, energia elettrica, rifiuti	Tecnico comunale, referente Az. Municipale
9	Censimento danni	Individuazione sedi strategiche, aree, schede censimento	Tecnico comunale, personale Az. Municipalizzate
10	Strutture operative locali e viabilità	Coordinamento fra le varie strutture, realizzazione piano di evacuazione	VVF, Carabinieri, Polizia Municipale
13	Assistenza alla popolazione	Individuazione delle strutture ricettive, assistenza	Assistente sociale
15	Gestione Amministrativa	Organizzazione, gestione e aggiornamento degli atti amministrativi emessi in emergenza	Funzionario Amministrativo

Tabella 4: le funzioni di supporto del COC

I componenti delle funzioni di supporto, appartenenti alla struttura comunale, non devono operare solo in emergenza ma dedicarsi con costanza all'aggiornamento e miglioramento del Piano Comunale di Protezione Civile.

Di seguito, quindi, si specificano le attività che le funzioni devono svolgere in situazione ordinaria e in emergenza

Funzione-1 Tecnica e di Pianificazione

Questa funzione ha il compito di creare le condizioni per mantenere la pianificazione aggiornata e che risulti del tutto aderente alla situazione e alle prospettive del territorio

Il suo compito comprende:

In situazione ordinaria

- Elabora e aggiorna gli scenari degli eventi attesi (aggiornamento carte tematiche)
- Studia procedure efficienti per l'evento specifico in emergenza
- Individua le aree di attesa, ammassamento e ricovero
- Predisporre piani di evacuazione
- Controlla i dati rilevati dalla rete di monitoraggio (attenzione–allarme)

In emergenza

- Controlla i dati rilevati dalla rete di monitoraggio (evoluzione)
- Individua le priorità di intervento
- Aggiorna i dati dello scenario di evento
- Delimita le aree a rischio
- Istituisce presidi per il monitoraggio

Funzione-2 Sanità, Assistenza Sociale e Veterinaria

Questa funzione pianifica e gestisce tutte le problematiche legate agli aspetti socio-sanitari dell'emergenza

Il suo compito comprende:

In situazione ordinaria

- Censimento di posti letto e ricovero in strutture sanitarie
- Elenco delle persone non autosufficienti
- Predisposizione procedure per urgenze mediche in emergenza
- Predisporre servizio farmaceutico per l'emergenza

In emergenza

- Organizzazione degli interventi di soccorso

- Allestimento Posto Medico Avanzato (P.M.A)
- Assistenza sociale e psicologia alla popolazione
- Tutela delle persone non autosufficienti
- Controlli sanitari
- Raccordo con le A.S.L.

Funzione-4 Volontariato

I compiti delle organizzazioni di volontariato variano in funzione delle caratteristiche della specifica emergenza. In linea generale il volontariato è di supporto alle altre funzioni offrendo uomini e mezzi per qualsiasi necessità.

Il suo compito comprende:

In situazione ordinaria

- Esercitazioni (in base agli scenari previsti)
- Corsi di formazione
- Sensibilizzazione delle cittadinanza
- Elaborazione di protocolli di intervento

In emergenza

- Comunicazione dei mezzi e persone a disposizione
- Interventi di soccorso alla popolazione
- Servizio di monitoraggio

Funzione-5 Risorse (mezzi e materiali)

Questa funzione mantiene costantemente aggiornata la situazione sulla disponibilità dei materiali e dei mezzi, con particolare cura alle risorse relative al movimento terra, alla movimentazione dei container, alla prima assistenza alla popolazione e alle macchine operatrici (pompe, idrovore, insaccatrici, spargi sale, ecc..).

Il suo compito comprende:

In situazione ordinaria

- Censimento e gestione delle risorse comunali
- Aggiornamento data base (fornito dalla provincia)
- Aggiornamento elenco ditte fornitrici
- Stesura di convenzioni con ditte e aziende

In emergenza

- Raccolta e distribuzione materiali
- Gestione magazzino (viveri e equipaggiamento)
- Organizzazione dei trasporti
- Servizio erogazione buoni carburante
- Gestione mezzi

Funzione-7 Telecomunicazioni

Questa funzione garantisce una rete di telecomunicazione alternativa affidabile anche in casi di evento di notevole gravità con le varie componenti della Protezione Civile coinvolte nell'evento (COC, COM, squadre operative, ecc..)

Il suo compito comprende:

In situazione ordinaria

- Organizza i collegamenti radio
- Verifica lo stato manutentivo degli apparati radio

In emergenza

- Attiva la rete di comunicazione
- Provvede all'allacciamento del servizio nelle aree di emergenza
- Richiede linee telefoniche

Funzione-8 Servizi essenziali

Dal momento che la gestione dei servizi essenziali (acqua, energia elettrica, gas, ecc..) è affidata ad esterni, ciascun servizio verrà rappresentato da un referente che dovrà garantire una presenza costante e un'immediata ripresa di efficacia del proprio settore

Il suo compito comprende:

In situazione ordinaria

- Cura la cartografia dei servizi a rete
- Predisporre piano di reperibilità dei vari enti

In emergenza

- Verifica lo stato dei servizi
- Attiva i referenti degli enti
- Provvede agli allacciamenti nelle aree di emergenza

Funzione-9 Censimento danni

E' una funzione tipica dell'attività di emergenza, l'effettuazione del censimento dei danni a persone e cose riveste particolare importanza al fine di fotografare la situazione determinatasi a seguito dell'evento calamitoso e di seguirne l'evoluzione.

Il suo compito comprende

In situazione ordinaria

- Crea la modulistica
- Redige un elenco di professionisti disponibili
- Predispose la cartografia catastale

In emergenza

- Coordina le squadre per il censimento
- Esegue il censimento: persone, animali, patrimonio immobiliare, attività produttive, agricoltura, zootecnia, infrastrutture, beni culturali

Funzione-10 Strutture operative locali e viabilità

Questa funzione predispose in collaborazione con al funzione F1, il piano di viabilità d'emergenza e definisce con le strutture operative presenti nel territorio (Polizia Locale, Carabinieri, Vigili del Fuoco, Corpo Forestale, Croce Rossa, ecc..) un piano di interforze per l'intervento il emergenza sui disastri, coordinandone poi l'applicazione.

Il suo compito comprende:

In situazione ordinaria

- Pianifica la viabilità d'emergenza
- Istruisce il volontariato

In emergenza

- Organizza la notifica delle Ordinanze
- Delimita e controlla (antisciacallaggio) le aree a rischio
- Fornisce servizio di vigilanza negli accampamenti
- Controlla le aree di emergenza

Funzione-13 Assistenza alla popolazione

Questa funzione ha il compito di assicurare vitto, alloggio e trasporti alle persone evacuate secondo uno schema preordinato e in base alle risorse che la stessa deve archiviare e mantenere aggiornate.

Il suo compito comprende:

In situazione ordinaria

- Censisce le strutture ricettive
- Censire i mezzi di trasporto
- Realizzare convenzioni

In emergenza

- Organizzare il trasporto
- Gestisce i posti letto, le persone senza tetto, la mensa
- Gestisce la distribuzione di alimento e generi di conforto

Funzione-15 Gestione Amministrativa

Questa funzione si occupa della raccolta, della rielaborazione e smistamento dei dati che affluiscono dalle singole funzioni di supporto e dagli altri enti. Inoltre si occupa di tutti gli atti amministrativi e della corrispondenza ufficiale necessaria all'utilizzo di fondi pubblici che vengono utilizzati durante l'emergenza.

Il suo compito comprende:

In situazione ordinaria

- Predispone la modulistica d'emergenza
- Predispone registro di protocollo d'emergenza

In emergenza

- Organizza i turni del personale del Comune
- Attiva il protocollo d'emergenza
- Assicura i servizi amministrativi essenziali alla popolazione
- Garantisce i rapporti con gli altri enti

3.3 Procedure di attivazione del modello di intervento

(Fasi di Attenzione, Preallarme, Allarme)

In questa parte il Piano si propone, attraverso l'articolazione in fasi successive nei confronti di un evento che evolve (fase di attenzione, preallarme e allarme), di definire una procedura generica di intervento finalizzata all'immediata ed efficace gestione dell'emergenza attraverso l'individuazione di referenti e di azioni che gli stessi e le strutture ed organi di protezione civile devono compiere.

Le procedure specifiche per ogni tipo di rischio presente nel territorio sono riportate nell'allegato. Durante il periodo ordinario il Comune, nella persona del Responsabile dell'Ufficio Protezione Civile (referente per il Piano), provvede alla normale attività di sorveglianza, all'attento controllo degli avvisi meteo, all'aggiornamento costante di tutte le risorse disponibili ecc... In particolare i bollettini emessi dal Centro Funzionale Decentrato (CFD) della Regione del Veneto e il relativo stato di emergenza emesso dall'Unità di Progetto Protezione Civile, devono essere attentamente confrontati con la situazione meteo e idro-geologica locale, poiché gli scenari valutati dal CFD si riferiscono a macro aree o zone di allerta (nello specifico il territorio del Comune di Zevio della ricade nella zona di allerta denominata "Vene-D" - Bacini del Po, Fissero-Tartaro-Canalbianco e Adige a valle di Albaredo), climatologicamente simili ma che non entrano nel dettaglio delle singola area.

E' compito del personale preposto valutazione e alla sorveglianza, l'attivazione delle fasi che seguono.

FASE DI ATTENZIONE

La segnalazione, arrivata in Comune dal Centro Funzionale Decentrato della Regione del Veneto (CFD) , dalla Prefettura di Verona o dalla Provincia di Verona deve essere attentamente valutata: in considerazione dell'intensità e della durata dell'evento, ma soprattutto, sulla base delle possibili conseguenze che la stessa potrebbe provocare nel territorio comunale.

Nel caso di evento meteorologico le conseguenze possono essere deducibili attraverso l'analisi dello storico degli eventi oppure tramite indagini scientifiche riguardanti la saturazione dei suoli, sul tempo di corrivazione delle acque, sulla situazione dei livelli idrometrici e delle portate di piena, sulla vulnerabilità del territorio, sull'intensità e la data delle ultime precipitazioni, ecc..

Nel caso di incidente rilevante le informazioni sulla situazione e sulla possibile evoluzione devono giungere direttamente dall'azienda interessata, dai Vigili del Fuoco o dalla Prefettura.

Il *referente comunale* valuta la situazione e, a seguito delle analisi fatte o del peggioramento delle condizioni meteo, dal superamento della soglia di attenzione per la portata o dai bollettini del Centro Funzionale Decentrato (CFD), oppure se la situazione per diversi motivi facesse presumere un'evoluzione negativa, chiede al Sindaco di dichiarare la

FASE DI PRE ALLARME

Il Sindaco, a questo punto, attiva il Centro Operativo Comunale di protezione civile (COC), presieduto da lui stesso e composto dal Comitato di Protezione Civile e delle Funzioni di Supporto necessarie alla gestione dell'evento.

Il Sindaco GARANTISCE la sua reperibilità, anche fuori dall'orario di ufficio, nonché la reperibilità di un suo referente e di altri soggetti che lui stesso ritiene opportuno.

VERIFICA la gravità e l'evoluzione del fenomeno inviando tecnici comunali ovvero Volontari di Protezione Civile, con idonei apparati di comunicazione, nella zona interessata, per un sopralluogo finalizzato ad accertare la reale entità della situazione, stabilire le prime necessità e riferire in tempo reale al COC.

CONTROLLA quindi l'evoluzione del fenomeno, intensificando i collegamenti con il Centro Funzionale Decentrato della Regione Veneto (CFD) o con il Centro Coordinamento Regionale Emergenze (CO.R.EM.) se già attivato, con la Prefettura e tenendo costantemente informata la Regione, la Provincia, il Genio Civile, il Consorzio di Bonifica, e gli altri Enti interessati al fenomeno.

Pertanto – in funzione dell'evolversi dell'evento – il Sindaco deve rendere nota la situazione a:

- Ufficio Regionale del Genio Civile di Verona che provvede a gestire il servizio di piena e monitoraggio;
- Comuni limitrofi;
- Provincia di Verona – Ufficio Protezione Civile,
- Vigili del Fuoco – Comando Provinciale di Verona,
- U.T.G. – Prefettura di Verona,
- Carabinieri di Stazione,
- Consorzio di Bonifica
- Ditte esterne convenzionate e non (se necessario);
- La popolazione interessata

Già in questa fase il Sindaco ha la facoltà di adottare provvedimenti e misure per scongiurare l'insorgere di situazioni che potrebbero determinare pericolo per la pubblica incolumità, tramite ordinanze urgenti (D.Lgs. 01/2018) e/o atti di somma urgenza.

Qualora la situazione si evolvesse positivamente, il Sindaco provvede a revocare lo stato di preallarme e stabilisce il ritorno alla *fase di attenzione*, informandone gli Enti che a suo tempo erano stati interessati.

In caso invece, di un ulteriore peggioramento sia delle condizioni meteo sia della situazione in generale, oppure dal superamento della soglia di allarme per I livelli idrometrici o portate, oppure nel caso di evoluzione negativa dello scenario emergenziale, il Sindaco dichiara la:

FASE DI ALLARME

Il Sindaco gestisce in prima persona gli immediati momenti dell'emergenza supportato da tutto il Sistema comunale di Protezione Civile, procedendo alla completa attivazione del Centro Operativo Comunale (COC), attraverso la convocazione dei restanti responsabili delle Funzioni di Supporto. Il COC ha il compito di fronteggiare le prime necessità mentre Provincia, Regione, e gli altri organi di protezione Civile seguiranno l'evoluzione dell'evento provvedendo al supporto e al sostegno sia in termini di risorse che di assistenza.

In caso di incidente industriale rilevante il coordinamento delle azioni di intervento e soccorso viene esercitato dalla Prefettura, per tramite dei Vigili del Fuoco per gli aspetti tecnici urgenti. Spetta comunque al Comune organizzare tutte le misure per la salvaguardia della popolazione e l'assistenza.

Durante questa fase saranno attivati tutti gli organi e le strutture locali di Protezione Civile, coordinate dal COC, e verrà fornita la massima assistenza alla popolazione.

Il Sindaco, ovvero il COC, si relaziona, oltre che con i referenti delle funzioni supporto (metodo Augustus), anche con i responsabili delle seguenti strutture:

- Vigili del Fuoco – Comando Provinciale di Verona
- Ufficio del Genio Civile regionale di Verona
- Comuni limitrofi
- Provincia di Verona
- Carabinieri stazione.
- Volontariato di PC
- Servizi Essenziali: ENEL, Telefonia fissa e cellulare, gas, altro
- Consorzio di Bonifica

- Ditte esterne
- ASL
- C.R.I.
- 118
- A.N.A.S.

4 ANALISI DEI RISCHI E SCENARI

4.1 RISCHIO IDRAULICO

Nuovo Piano di Gestione del Rischio di Alluvioni (PGRA) del Distretto delle Alpi Orientali, riprendendo le valutazioni del PAI definisce la zona a nord del fiume Adige con Pericolosità moderata (P1) e Pericolosità idraulica media (P2); tuttavia lo stesso PAI cessa di avere efficacia, per la parte idraulica, dall'entrata in vigore delle norme del PiGRA.

4.2 **Rischio idraulico derivante da allagamenti per eventi meteorologici intensi**

Un evento meteorologico di notevole rilevanza, prevedibile su larga scala, è caratterizzato da elevata intensità dei fenomeni in un periodo limitato di tempo e risulta, quindi, contraddistinto da intensa piovosità, violente raffiche di vento e/o grandine che possono costituire seri pericoli per la pubblica incolumità, per la viabilità e per gli edifici.

È molto importante mettere in atto, quando possibile, delle misure preventive di monitoraggio quando i fenomeni sono particolarmente intensi, per prevenire difficoltà legate ad eventuali allagamenti di eventuali piani interrati o della sede stradale, in questo caso con problemi per la sicurezza stradale di chi si potrebbe imbattere improvvisamente in situazioni con auto con auto o peggio ancora con mezzi a due ruote.

Proprio nel capoluogo, si sono verificati alcuni casi di allagamento delle via cittadine, per forti nubifragi.

4.3 RISCHIO SISMICO

4.3.1 Caratteristiche del fenomeno

Un terremoto è essenzialmente una frattura che si produce nelle rocce della crosta terrestre a seguito di un accumulo di energia di deformazione causato da agenti tettonici a grande scala, come il moto relativo tra due placche litosferiche a contatto.



Figura 1: Margini fra placca Eurasiatica e placca Africana (fonte: Udias e al., 1989)

In particolare le nostre zone si trovano al limite Nord della micro placca Adriatica (staccatasi dalla placca Africana) che preme contro la placca EuroAsiatica

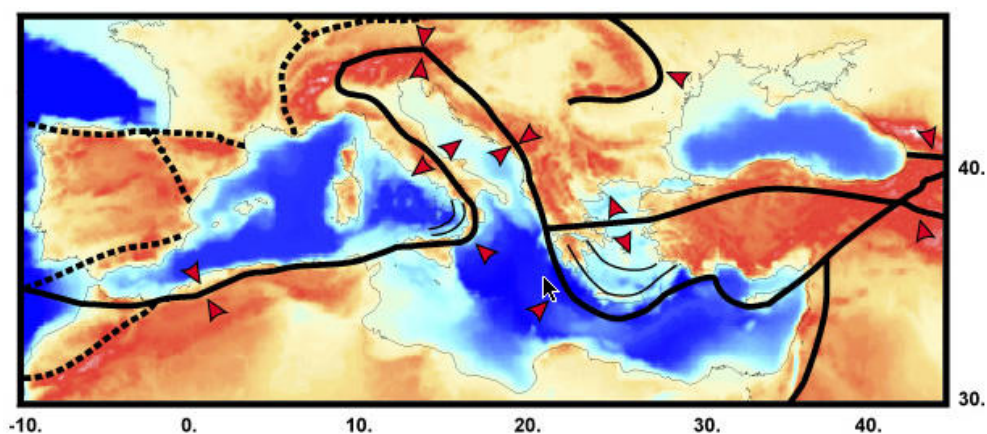

Figura 2: placca Adriatica (fonte INGV)

Il sisma si genera dal collasso delle rocce lungo il piano di scorrimento delle faglie, dove il movimento relativo sia stato impedito con conseguente accumulo (per decenni o secoli) di energia elastica. Parte dell'energia rilasciata nell'ipocentro si trasforma in onde sismiche che propagandosi attraverso il terreno circostante raggiungono la superficie e impattano con le strutture antropiche.

Il punto in cui le onde sismiche hanno origine è detto **ipocentro** ed è situato a profondità variabili all'interno della crosta terrestre; invece **l'epicentro** corrisponde al punto sulla superficie terrestre situato sulla verticale passante per l'ipocentro e nel cui intorno (area epicentrale) si osservano i maggiori effetti del terremoto.

Dal punto di vista della misura strumentale del fenomeno, è fondamentale distinguere chiaramente le quantità che rappresentano la severità del terremoto alla sorgente, da quelle che misurano la violenza della scossa (moto vibratorio del suolo) in un punto a distanza dalla sorgente stessa.

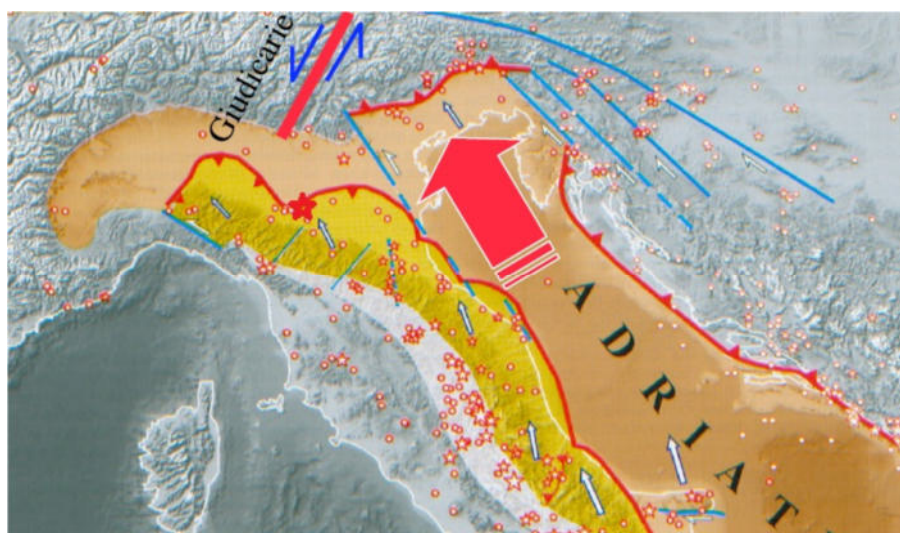
Per il primo scopo la grandezza normalmente impiegata è la magnitudo (espressa nella scala Richter), che dipende essenzialmente dall'energia cinetica rilasciata. In un punto a distanza, la misura più adatta ai fini ingegneristici è invece l'accelerazione del suolo, e in particolar modo il suo valore massimo, giacché a questa sono proporzionali le forze di inerzia che si esercitano sulle strutture.

In alternativa, si può fare riferimento a classificazioni empiriche dette di intensità macrosismica, quali la scala Mercalli e derivate: queste forniscono, per ogni intensità, una descrizione locale degli effetti distruttivi provocati dal sisma sulle persone, sulle cose, sulle costruzioni e in generale sull'ambiente.

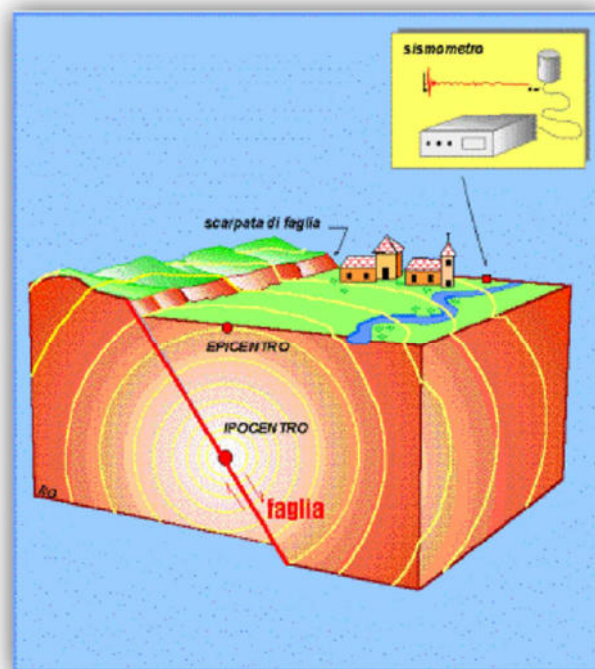

I	Non percepibile	Non avvertito, registrato solo dai sismografi. Nessun effetto sugli oggetti. Nessun danno alle costruzioni
II	Difficilmente percepibile	Avvertito solo da individui a riposo. Nessuno effetto sugli oggetti. Nessun danno agli edifici.
III	Debole	Avvertito in casa da pochi. Gli oggetti appesi vacillano leggermente. Nessun danno agli edifici.
IV	Ampiamente osservato	Sentito in casa da molti e fuori casa solo da pochi. Poca gente viene svegliata. Vibrazione moderata. Osservatori sentono un leggero tremore o oscillazioni degli edifici, stanza, letto, sedia, ecc. Porcellana, oggetti di vetro, finestre e porte sono scossi. Gli oggetti appesi oscillano. Arredi leggeri sono visibilmente scossi in pochi casi. Nessun danno agli edifici.
V	Abbastanza forte	Avvertito in casa da molti, fuori casa da pochi. Poche persone sono spaventate e corrono fuori. Molti sono svegliati. Gli osservatori avvertono una forte scossa e sentono vacillare l'intero edificio, stanza o arredi. Gli oggetti appesi vacillano notevolmente. Porcellane e oggetti in vetro tintinnano. Porte e finestre si aprono e chiudono. In pochi casi i vetri delle finestre si rompono. I liquidi oscillano e possono fuoriuscire dai contenitori pieni. Gli animali domestici possono diventare agitati. Leggeri danni a pochi edifici malamente costruiti.
VI	Forte	Avvertito da molti in casa e da molti fuori casa. Alcune persone perdono il loro equilibrio. Molte persone sono spaventate e corrono fuori. Piccoli oggetti possono cadere e gli arredi possono essere spostati. Piatti e oggetti in vetro possono rompersi. Gli animali da fattoria possono spaventarsi. Visibili danni nelle strutture in muratura, crepe nell'intonaco. Crepe isolate sul suolo.
VII	Molto forte	La maggior parte della gente è spaventata e cerca di correre fuori. Gli arredi sono spostati e possono rovesciarsi. Oggetti cadono dagli scaffali. L'acqua schizza dai contenitori. Gravi danni agli edifici vecchi, i comignoli collassano. Piccole frane.
VIII	Dannoso	Molte persone trovano difficoltà a rimanere in piedi, anche fuori casa. Gli arredi possono essere rovesciati. Ondulazioni possono essere viste su un terreno molto soffice. Le strutture più vecchie collassano parzialmente o subiscono danni considerevoli. Ampie crepe e fessure si aprono, cadono massi.
IX	Distruittivo	Panico generale. Le persone possono essere scaraventate a terra. Ondulazioni vengono notate su terreni soffici. Le strutture scadenti collassano. Danni notevoli alle strutture ben costruite. Si rompono le condutture del sottosuolo. Fratturazione del suolo e frane diffuse.
X	Devastante	I muri degli edifici sono distrutti, le infrastrutture rovinare. Frane imponenti. Le masse d'acqua possono rompere gli argini, causando l'inondazione delle zone circostanti con formazione di nuovi bacini d'acqua.
XI	Catastrofico	La maggior parte di edifici e strutture collassano. Vasti sconvolgimenti del terreno, tsunami
XII	Molto catastrofico	Tutte le strutture e le superfici sottosuolo vengono completamente distrutte. Il paesaggio muta completamente, i fiumi cambiano il loro corso, tsunami

Nella tabella che segue si presentano gli effetti prodotti dall'intensità del sisma e la relativa scala Mercalli: La tabella successiva compara, a solo titolo di esempio in quanto riferite a grandezze diverse, l'intensità del terremoto espressa nella scala Mercalli, la magnitudo espressa nella scala Richter e l'accelerazione al suolo.

	INTENSITA' (Mercalli)	MAGNITUDO (Richter)	ACCELERAZIONE AL SUOLO (in g)
percezione	III – IV	2,8 – 3,1	< 0.010
	IV	3,2 - 3,4	0.010 – 0.025
	IV - V	3,5 – 3,7	0.025 – 0.035
	V	3,7 - 3,9	0.035 - 0.050
danno	V – VI	4,0 – 4,1	0.050 – 0.075
	VI	4,2 – 4,4	0.075 – 0.100
	VI – VII	4,5 – 4,6	0.100 – 0.130
	VII	4,7 – 4,9	0.130 – 0.160
	VII – VIII	5,0 – 5,1	0.160 – 0.180
	VIII	5,2 – 5,6	0.180 – 0.250
distruzione	IX	5,7 – 6,1	0.250 – 0.350
	X – XI	>6,2	>0.350

4.3.2 Pericolosità sismica

In ambito sismico per pericolo di intende la possibilità che un terremoto si manifesti nell'area in considerazione con una certa intensità.

Un recente studio sismologico del Veneto (M. Sukan e L. Peruzza – 2011) ha proposto la suddivisione del territorio in distretti sismici, ossia aree all'interno della quali si ritiene che i terremoti possano essere identificati da elementi sismogenetici comuni.

Il comune di Zevio viene a trovarsi all'interno del distretto denominato "Lessini-Schio (L), zona sismica 3.

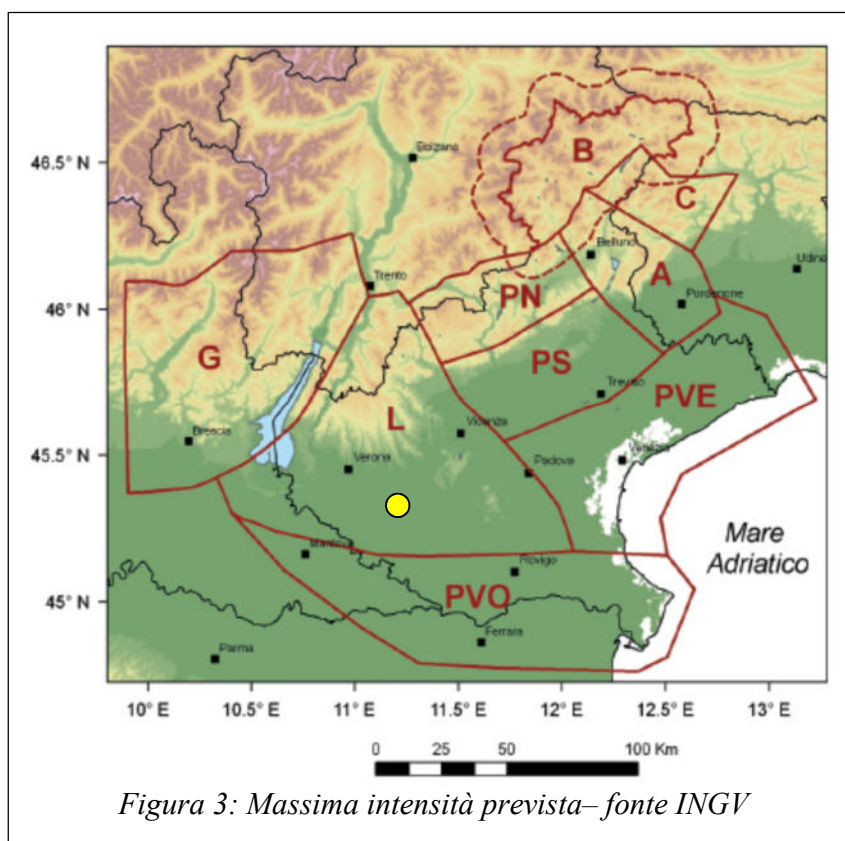

In questo distretto il massimo evento storico rilevato è il terremoto di Verona del 1117 (Io= IX-X MSC) del quale però non si hanno dati sugli effetti locali.

Si riporta qui di seguito la raccolta dei dati storici.

Effetti I[MCS]	Data	In occasione del terremoto del:			
		Ax	Np	Io	Mw
6-7	1891 06 07 01:06	Valle d'Illasi	403	8-9	5.86 ±0.06
NF	1892 08 09 07:58	Valle d'Alpone	160	6-7	4.91 ±0.11
NF	1908 02 03 13:36	Valle d'Illasi	34	5-6	4.43 ±0.47
NF	1986 12 06 17:07	BONDENO	604	6	4.61 ±0.10
4-5	1987 05 02 20:43	Reggiano	802	6	4.74 ±0.09
NF	2000 06 18 07:42	Parmense	300	5-6	4.43 ±0.09
NF	2002 11 13 10:48	Franciacorta	770	5-6	4.29 ±0.09

Storico eventi risentiti a Nogarole Rocca – fonte INGV, DBMI11 (il database macrosismico, con i dati di intensità, utilizzato per la compilazione di CPTI11)

Legenda	
Data	Data del terremoto
Ax	Area epicentrale, area geografica in cui sono stati riscontrati gli effetti maggiori del terremoto
Np	Numero di punti, numero di osservazioni macrosismiche disponibili per il terremoto
Io	Intensità macrosismica epicentrale, da CPTI11, espressa in scala MCS, Mercalli-Cancani-Sieberg
Mw	Magnitudo momento, da CPTI11
CPTI11	versione 2011 del Catalogo Parametrico dei Terremoti Italiani. Istituto Nazionale di Geofisica e Vulcanologia

A titolo comparativo si consideri che recenti studi condotti presso il laboratorio di prove dinamiche dell'ENEA di Casacci (Roma), hanno evidenziato come sollecitazioni dovute ad una accelerazione pari a 0,3g su una struttura realizzata a doppio paramento con legante povero (tipico degli edifici in pietra legati con calce), ha come esito il collasso totale.



Figura 4: fonte: ENEA

In base alla Classificazione sismica dell'OPCM n.3274/2003 e la recentissima DELIBERAZIONE DELLA GIUNTA REGIONALE n. 244 del 09 marzo 2021 “Aggiornamento dell'elenco delle zone sismiche del Veneto. D.P.R. 6 giugno 2001, n. 380,

Articolo 83, comma 3; D. Lgs 31 marzo 1998, n. 112, articoli 93 e 94. D.G.R./CR n. 1 del 19/01/2021.il comune di Zevio risulta in zona sismica 3: Zona con pericolosità sismica bassa, che può essere soggetta a scuotimenti modesti.

Figura 5: Storico eventi sismici nel distretto PS – fonte:CPTI04

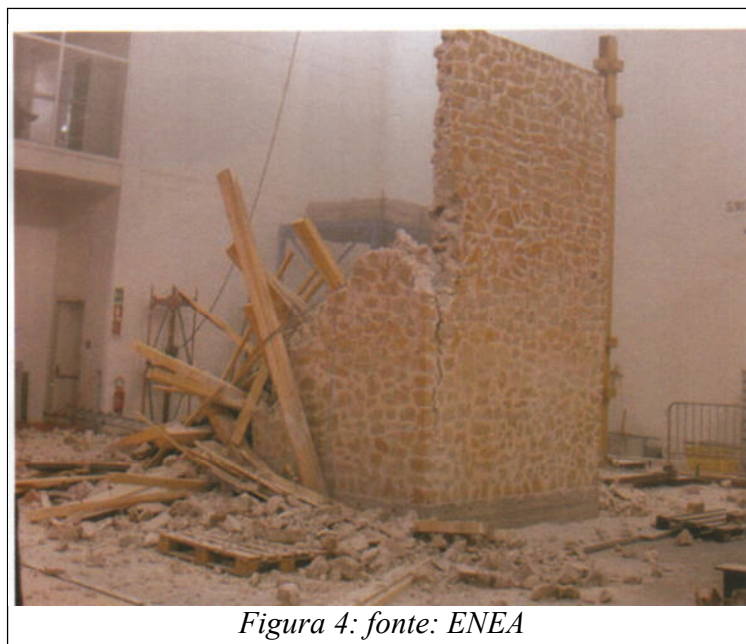
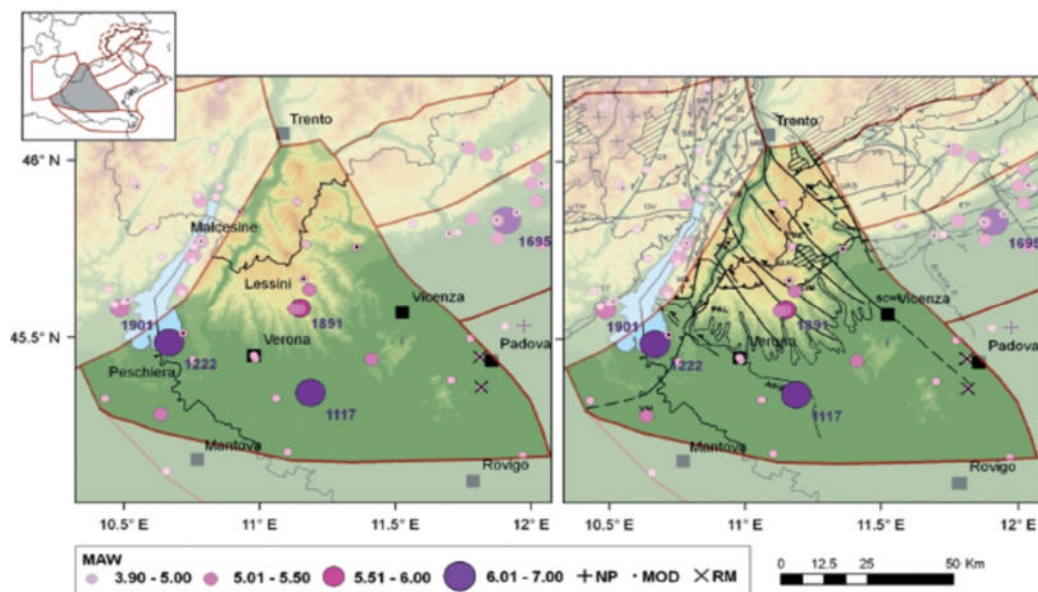

Zona	Accelerazione con probabilità di superamenti del 10% in 50 anni (ag/g)
1	> 0.25
2	0.15 – 0.25
3	0.05 – 0.15
4	< 0.05

Classificazione sismica 2001 – O.PCM n.3274/2003

Il territorio comunale viene a trovarsi in classe di pericolosità **P1** con un valore individuato secondo la seguente tabella di corrispondenze:

PERICOLOSITÀ	VALORE
P4	1,00
P3	0,75
P2	0,50
P1	0,25

A questo valore di base vanno sommati tutti gli effetti di sito, dovuti alle caratteristiche geologiche e geomorfologiche dell'immediato sottosuolo, che amplificano a livello locale gli effetti di un evento sismico.

4.3.3 Vulnerabilità sismica

L'analisi dettagliata delle strutture degli edifici, necessaria per una esaustiva classificazione di vulnerabilità sismica, è stata qui semplificata con una classificazione in base all'età degli edifici stessi, ritenendo che edifici coetanei siano stati realizzati con le medesime tecniche costruttive.

L'evolversi delle tecniche di costruzione (soprattutto l'introduzione del cemento armato) e le più accurate analisi delle sollecitazioni generate da un terremoto hanno determinato nel tempo una più adeguata risposta degli edifici alle sollecitazioni sismiche e una conseguente riduzione della vulnerabilità per quelli di più recente costruzione.

Anche l'azione legislativa ha introdotto, nel tempo, norme e prescrizioni orientate a prevenire i danni da sisma nel patrimonio edilizio:

1971 – Legge n.1086 “Norme per la disciplina delle opere di conglomerato cementizio armato, normale e precompresso e a struttura metallica”

1974 – Legge n.64 “Provvedimenti per le costruzioni con particolari prescrizioni per le zone sismiche”

1975 – DM “Norme tecniche per le costruzioni in zone sismiche”

1984 – DM “Classificazione sismica del territorio italiani”

2003 – OPCM n.3274 “Primi elementi in materia di criteri generali per la classificazione sismica del territorio nazionale e di normative tecniche per le costruzioni in zona sismica”

2006 – OPCM n.3519 “Criteri generali per l’individuazione delle zone sismiche e per la formazione e l’aggiornamento delle medesime zone”

2008 – NTC08 “Nuove norme tecniche per le costruzioni”

In questo elaborato non è stata realizzata la valutazione del singolo edificio in quanto ciò esula dal presente lavoro, si è cercato invece di accorpare gruppi di edifici che presentano simili caratteristiche, per questo gli edifici isolati non vengono classificati..

Per valutare l’effetto di un evento sismico si è quindi suddiviso l’edificato civile in quattro classi di età, corrispondenti a diverse modalità costruttive locali, tenendo presente che il comune è stato dichiarato sismico solo nel 2004:

centri storici e edifici precedenti al 1945

edifici realizzati in pietra, spesso ciottoli non sbozzati, legante calce

compresi tra il 1946 e il 1971

edifici realizzati in mattoni con legante in cemento e introduzione della armatura metallica

compresi tra il 1972 e il 2004

edifici realizzati conformemente alle norme, obbligo di calcolo delle strutture armate

costruiti dopo il 2004

edifici realizzati conformemente alle norme antisismiche con largo utilizzo di calcestruzzo premiscelato, armature realizzate fuori cantiere da ditte specializzate e nuovi sistemi di calcolo (stati limite).

La zonizzazione del territorio è stata realizzata partendo da un rilievo effettuato nel 1998 nell’ambito di una variante al PRCG del Comune confrontato con la Carta della Copertura del Suolo della Regione del Veneto e con immagini satellitari recenti.

La corrispondenza utilizzata tra l’analisi storica utilizzata in questo lavoro, e la tipologia di strutture indicate nel db del dgr. 3315/2010 è la seguente:

centri storici e antecedenti il 1945	A – Muratura più vulnerabile
compresi tra il 1945 e il 1980	B – Muratura media
compresi tra il 1980 e il 2000	C1 – Muratura buona
dopo il 2000	C2 – Strutture in c.a.

I dati delle singole zone rappresentate sono archiviati nel tema p0201011_Sisma del DB regionale.

Per ciò che concerne la riduzione del rischio, attualmente la sismologia non è ancora grado di prevedere con sufficiente anticipo i terremoti e la previsione si fonda quasi esclusivamente su calcoli statistici; viceversa è possibile agire sotto il profilo della prevenzione, adeguando strutture e comportamenti al rischio che grava sull'area di vita abituale.

Come per qualsiasi altro rischio, si dovrà intervenire nella formazione delle persone, insegnando i corretti comportamenti da tenere in caso di terremoto e soprattutto le principali norme di igiene abitativa, per salvaguardare l'incolumità di coloro che abitano i fabbricati (es. evitare la collocazione di mensole con oggetti pesanti sopra i letti oppure ostruire le vie di esodo).

A seguito di eventi sismici di particolare intensità, tra le altre attività di carattere generale, è necessario:

1. procedere all'esecuzione di accurate verifiche tecniche circa la stabilità dei fabbricati destinati a pubblico affollamento, prima di riprenderne l'utilizzo;
2. qualora si sospetti che l'evento sismico possa aver lesionato fabbricati prospicienti la rete viaria o manufatti stradali, dovranno essere attuati tutti i provvedimenti necessari ad assicurare la sicurezza della circolazione: chiusura ponti, deviazioni, ecc..

Per quanto riguarda le procedure di emergenza da attuare nelle primissime fasi immediatamente successive all'evento sismico si rimanda alla scheda operativa specifica.

Di seguito si elencano alcuni degli effetti sul territorio e la popolazione:

1. lesioni nei fabbricati e danneggiamento di comignoli e cornicioni;
2. possibili incendi causati da fornelli accesi incustoditi, corto circuiti, ecc.;
3. alcuni feriti per traumi dovuti a caduta di oggetti e a causa della fuga precipitosa dai fabbricati;
4. alcune crisi cardiache;
5. sporadiche interruzioni stradali a causa della caduta di calcinacci;
6. difficoltà nelle comunicazioni telefoniche per sovraffollamento di chiamate;
7. popolazione in ricerca affannosa di notizie dei famigliari;
8. formazione di accampamenti spontanei all'aperto o in automobile;
9. diffusione di notizie false ed allarmistiche;
10. possibile difficoltà di gestione dei servizi di emergenza, causa il parziale e temporaneo abbandono da parte del personale.

4.3.4 Il danno

L'evento sismico è senza dubbio la calamità che provoca il maggior numero di sfollati, sia per la necessità di abbandonare gli edifici crollati che per la necessità di ricoveri alternativi in attesa di verifiche di agibilità, e questa situazione, al contrario dell'evento alluvionale, può perdurare per molti mesi. Si rende quindi necessario valutare, anche se in maniera speditiva, il numero di persone che necessitano ospitalità.

Considerando gli effetti un sisma di intensità pari al **settimo grado** sugli edifici civili sono:

Molti edifici di classe A subiscono danni di grado 3, pochi di grado 4



Molti edifici di classe B subiscono danni di grado 2, pochi di grado 3

Pochi edifici di classe C subiscono danni di grado 2

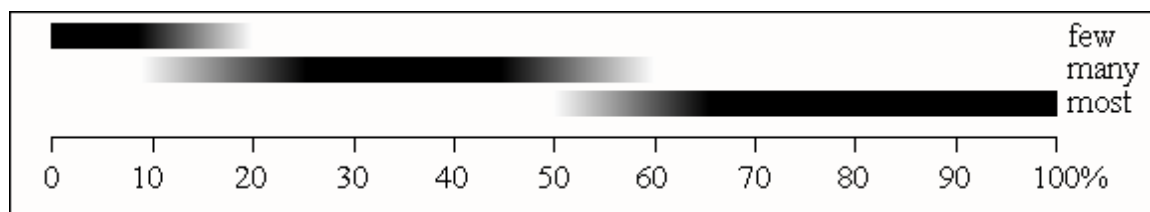
Pochi edifici di classe D subiscono danni di grado 1

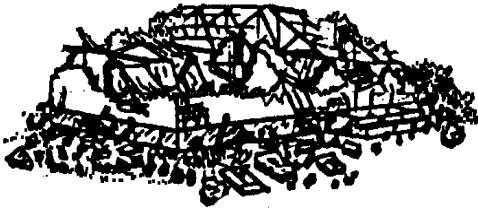

Con i gradi di danno espressi dalla tabella della Scala Macrosismica Europea (MSC98)

Classificazione dei Danni in edifici in muratura	
	<p>Grado D2: danno moderato <i>(danno strutturale leggero, danno non strutturale moderato)</i></p> <p>Crepe in molte pareti Caduta di larghe parti dell'intonaco Crollo parziale dei camini</p>
	<p>Grado D3: danno pesante consistente <i>(danno strutturale moderato, danno non strutturale pesante)</i></p> <p>Crepe larghe ed estese in gran parte delle pareti Distacco delle tegole dal tetto. Crollo dei camini Cedimenti di elementi individuali non strutturali</p>
	<p>Grado D4: danno pesante e consistente <i>(danno strutturale pesante, danno non strutturale molto pesante)</i></p> <p>Cedimenti delle pareti. Cedimento strutturale parziale di tetti e piani</p>
	<p>Grado D5: Distruzione <i>(danno strutturale molto pesante)</i></p> <p>Crollo totale</p>

e la vulnerabilità sismica espressa con la scala EMS98

Classi di vulnerabilità sismica EMS98							
Tipologie		Classi di vulnerabilità					
		A	B	C	D	E	F
MURATURA	Pietra grezza	□					
	Terra o mattoni crudi	□—					
	Pietre sbazzate o a spacco	—□					
	Pietre squadrate		—□-----				
	Mattoni		-----□-----				
	Muratura non armata con solai in c.a.		—□-----				
	Muratura armata o confinata			-----□—			
CEMENTO ARMATO	Telaio senza protezione sismica (ERD)	-----□-----					
	Telaio con livello di ERD moderato		-----□—				
	Telaio con livello di ERD elevato			-----□—			
	Pareti senza ERD		-----□—				
	Pareti con livello di ERD moderato			-----□—			
	Pareti con livello di ERD elevato				-----□—		
Struttura in ACCIAIO				-----□—			
Struttura in LEGNO			-----□—				
		□ valore centrale	— elevata probabilità	----- bassa probabilità			

Classi di vulnerabilità mica EMS98

Si può ritenere che tutti gli edifici di classe A (sia nella scala EMS98 che nella definizione della DGR3315) subiscano una serie di danni (grado 3 e 4) tali da dover essere momentaneamente abbandonati. In questa condizione si può stimare la quantità di sfollati all'incirca pari a 1200 persone.

Per poter stimare la quantità di edifici compromessi anche nelle altre classi di vulnerabilità si renderebbe necessaria un'analisi puntuale sulle strutture murarie che esula da questo lavoro.

4.3.5 Il rischio

Per determinare le classi di rischio sismico locale (da R1 a R4, con R1 valore minimo e R4 valore massimo) si devono prendere in considerazione tre fattori:

- la vulnerabilità dell'edificato (presente nel territorio con tutte e quattro le classi);
- la pericolosità dell'evento (valore costante sull'intero territorio pari a P4 a meno di più dettagliate analisi sismiche);

- la densità abitativa

Combinando questi tre elementi nella matrice di rischio si ottengono valori compresi tra 0 e 0.20 e quindi solo la classe di rischio R1= rischio basso, secondo la classificazione della seguente: tabella:

CLASSE	VALORE
R1 moderato	0,01-1-0,25
R2 medio	0,26-0,50
R3 elevato	0,51-0,75
R4 molto elevato	0,76-1,00

Nell'allegato procedure viene riportata la specifica procedure da seguire nell'avverarsi di questo evento.

4.4 RISCHIO INDUSTRIALE

Le industrie a rischio sono quelle in cui sono presenti determinate sostanze pericolose per l'organismo umano (sostanze tossiche) che possono essere rilasciate all'esterno dello stabilimento o che possono liberare grandi quantità di energia termica (sostanze infiammabili) o energia dinamica (sostanze esplosive). Gli incidenti si possono quindi definire come eventi che comportano l'emissione incontrollata di materia e/o energia all'esterno dei sistemi di contenimento tale da dar luogo ad un pericolo grave, immediato o differito per la salute umana e per l'ambiente, all'interno o all'esterno dello stabilimento.

Il rischio industriale è stato valutato a partire dal censimento delle aziende soggette al D.Lgs. 334/99, recentemente modificato dal D.Lgs. 238/05, cioè l'attuazione della direttiva europea 96/82/CE relativa al controllo dei pericoli di incidenti rilevanti connessi con determinate sostanze pericolose.

Tale normativa regola solo una piccola parte delle attività produttive, anche se rilevante dal punto di vista del rischio connesso. Infatti, per le ripercussioni sul territorio che possono avere eventuali incidenti in tali tipologie di stabilimenti, l'Autorità Preposta predispone un Piano di Emergenza Esterna (PEE) specifico, articolato secondo il D.P.C.M. 25 febbraio 2005¹.

Incendi, emissioni o esplosioni di dimensione contenuta, si possono comunque verificare anche in presenza di attività più piccole e non soggette alla predetta normativa, quindi non censite, presenti sul territorio e che possono costituire un rischio, con effetti sul territorio di modesta entità, ma che richiedono l'attivazione di procedure per un pronto ed efficace intervento di chi opera in loco e gestisce l'emergenza e per la tutela dei cittadini che devono essere correttamente informati sia su cosa sta accadendo sia sul comportamento da adottare per rendere minimi i disagi.

Di seguito si riporta l'elenco dei distributori di carburanti localizzati sulla cartografia (tabella 5), mentre nell'allegato al presente piano è stata inserita una procedura generica e due specifiche situazioni.

¹ Il 24 luglio 2012 è stata pubblicata sulla Gazzetta Ufficiale dell'Unione Europea n. 197 la Direttiva 2012/18/UE del 4 luglio 2012., cosiddetta "Seveso III", entrata in vigore il 13 agosto dello stesso anno, per essere recepita dagli Stati Membri entro il 1° giugno 2015: l'Italia l'ha recepita nel proprio ordinamento giuridico con il decreto legislativo n. 105 del 26 giugno 2015.

Il 26 giugno 2015, con l'emanazione del decreto legislativo n° 105, l'Italia ha recepito la direttiva 2012/18/UE (cd. Seveso III), relativa al controllo del pericolo di incidenti rilevanti connessi con determinate sostanze pericolose. Le principali novità introdotte dalla Direttiva 2012/18/UE (cd. "Seveso III") intendono:

- garantire ai cittadini coinvolti un migliore accesso all'informazione sui rischi dovuti alle attività dei vicini impianti industriali "Seveso" e su come comportarsi in caso di incidente;
- garantire la possibilità di partecipare alle decisioni relative agli insediamenti nelle aree a rischio di incidente rilevante (in particolare nelle fasi di programmazione e realizzazione di interventi artt. 23-24) e la possibilità di avviare azioni legali, per i cittadini ai quali non siano state fornite adeguate informazioni o possibilità di partecipazione, in applicazione della Convenzione di Aarhus del 1998.

In riferimento a tali obblighi in capo ai Comuni (art. 23) , sono allegati al presente piano gli estratti delle notifiche di cui all'art. 13 del DLgs 105/2015 (la parte minima da mettere a disposizione del pubblico) per gli stabilimenti sottoposti a tale normativa presenti sul territorio:

4.5 RISCHIO PER INCIDENTI STRADALI

Per quanto riguarda il rischio incidenti stradali l'attenzione è posta in particolare sulle: SS. 434 "Transpolesana", della SP. 19 "Ronchesana", SP. 19/a, SP. 34/a, SP 43 "Del Palù" e dalla SP. 20 "Dell'Adige e del Tartaro". che attraversano comune di Zevio.

Dati sul traffico recenti rendono necessario un esame sul rischio di incidenti verificabili ed in particolar modo, per quanto riguarda il coinvolgimento di mezzi che trasportano sostanze pericolose come vedremo nel paragrafo (vedasi tavola 1).

Di norma la collisione o l'uscita di strada di veicoli comporta l'intervento congiunto di soccorso meccanico, personale sanitario, vigili del fuoco, forze di polizia, ecc. senza che per questo l'evento rientri nell'ambito delle competenze di protezione civile.

Viceversa può accadere che l'incidente abbia caratteristiche tali (ad es. numero di persone o di veicoli coinvolti, condizioni ambientali, ecc.), da rendere necessaria l'attivazione di particolari

procedure, proprie del sistema di protezione civile, quali l'assistenza alle persone bloccate, la deviazione del traffico su percorsi alternativi, ecc..

Di conseguenza nel caso che sul territorio comunale si abbiano a verificare incidenti stradali di particolare gravità (es. tamponamenti a catena, coinvolgimento di pullman con passeggeri, ecc.) dovranno essere attivate le procedure idonee allegate al presente piano.

Alla Polizia Locale, di concerto con le altre Forze di Polizia, viene demandata la definizione dei percorsi opportuni da attivare, in riferimento allo scenario incidentale verificatosi, allo scopo di garantire prioritariamente il transito dei mezzi di soccorso e la deviazione del traffico.

4.6 RISCHIO NEVE

Di norma le neviccate arrecano problematiche di carattere ordinario, tuttavia qualora il fenomeno si manifesti con notevole intensità, possono crearsi condizioni che rientrano nell'ambito delle competenze della protezione civile.

Per rischio neve si intende tutta quella serie di disagi e difficoltà provocati da precipitazioni nevose improvvise ed. abbondanti. Tali avversità atmosferiche possono causare blocchi alla viabilità stradale e, in alcuni casi, anche all'isolamento di paesi e località abitate.

In estrema sintesi, uno scenario emergenziale, si può verificare nel caso di:

- precipitazioni copiose (superiori a 25÷30 cm nelle 24 ore);
- precipitazioni nevose anche di minore intensità, ma in concomitanza di temperature notevolmente al di sotto dello zero. A ciò può eventualmente concorrere la presenza di vento gelido.

Lo sgombero neve sulle strade di competenza provinciale è garantito da mezzi della Provincia di Verona.

Le basse temperature favoriscono la formazione di ghiaccio, particolarmente pericoloso sia per il traffico veicolare sia per quello pedonale. In presenza di previsioni di concomitante precipitazione meteorica e temperature prossime allo zero, si dovrà intervenire preventivamente mediante lo spandimento di sale o di soluzioni saline, che, abbassando il punto di congelamento dell'acqua, impediscano il formarsi di lastre di ghiaccio.

Nell'impossibilità concreta di eseguire tali interventi su tutto il territorio comunale, dovrà essere privilegiato l'intervento nelle aree prospicienti servizi pubblici (scuole, uffici pubblici, servizi), negli incroci principali e lungo i tratti stradali con particolari esigenze: traffico intenso, pendenze accentuate, accesso a servizi importanti, ecc..

In sintesi dovranno essere compiute le seguenti azioni:

- A seguito di precipitazioni nevose abbondanti dovrà essere garantito nel più breve tempo possibile il raggiungimento dei servizi di pubblico interesse (municipio, scuole, strutture di assistenza anziani e disabili) e dei vari centri abitati da almeno una direttrice stradale;
- Qualora il manto nevoso raggiunga spessore elevati (>25÷30 cm) dovrà essere verificata la stabilità delle coperture dei fabbricati pubblici, provvedendo, se necessario, alla rimozione degli accumuli pericolosi;
- Laddove possono verificarsi cadute di ammassi nevosi o di lastre di ghiaccio dai tetti, si dovrà provvedere alla segnalazione del pericolo o al transennamento degli spazi prospicienti;
- Andrà valutata l'opportunità di chiudere temporaneamente le scuole;
- Andranno monitorate le zone dove lo schianto di chiome arboree può avere gravi ripercussioni su carreggiate e marciapiedi;
- Qualora gli automobilisti si trovino bloccati sui propri veicoli, andrà predisposto un servizio di assistenza, con eventuale distribuzione di bevande calde e coperte.

In cartografia sono rappresentate le strade con relativo ordine di priorità d'intervento e pulizia.

I dati rappresentati in cartografia sono archiviati nel tema p0201032_Neve del DB regionale.

Nell'allegato procedure viene riportata la specifica procedura da seguire nell'avverarsi dello scenario emergenziale dovuto a forti neviccate.

4.7 RISCHIO PER TRASPORTO SOSTANZE PERICOLOSE

Come riportato nel paragrafo precedente, il traffico relativo alle: SS. 434 "Transpolesana", della SP. 19 "Ronchesana", SP. 19/a, SP. 34/a, SP 43 "Del Palù" e dalla SP. 20 "Dell'Adige e del Tartaro" e tutte le strade comunali di collegamento, comprende anche un flusso consistente di veicoli pesanti, seppur con un numero limitato, se paragonato al traffico di mezzi leggeri (vedasi tavola 1)

Se si considera il fatto che è presente sul territorio un deposito di Gas GPL, destinato alla commercializzazione e che il rifornimento e la distribuzione di tale prodotto pericoloso avviene solo su gomma, tale rischio si può definire come particolarmente rilevante.

Questo rende necessario un esame sulla possibilità che si verifichi un incidente stradale che coinvolga mezzi trasportanti sostanze pericolose.

In Italia si stima che i prodotti petroliferi costituiscano circa il 7,5% del totale delle merci trasportate su strada, mentre i prodotti chimici pericolosi movimentati sono circa il 3% del totale. I prodotti infiammabili (liquidi o gas), risultano essere le sostanze chimiche pericolose più trasportate in assoluto.

Per fornire la sintesi delle conseguenze connesse con incidenti che coinvolgono sostanze pericolose si usa in genere il concetto delle zone di interesse, che possono avere varie forme in pianta, un ellissoide, un arco di cerchio, un cerchio, ecc.. , e che in questo caso possono essere identificate come aree parallele allo sviluppo stradale. Il parametro che più determina l'estensione di queste zone è la distanza, misurata rispetto al punto ove si verifica l'incidente, alla quale risulta presente un determinato valore (soglia) di concentrazione o di energia. I riferimenti per la definizione di dette zone possono essere scelti tenendo conto delle indicazioni fornite dalle Linee Guida per la pianificazione di emergenza esterna per impianti industriali a rischio di incidente rilevante. L'estensione delle zone dipendono sia dalla tipologia di merci movimentate che dalla modalità di trasporto (autobotte, autocisterne, ferrocisterne carrellate, autotreni ecc.).

La procedura da seguire al verificarsi di questo evento è del tutto simile a quella riportata per il rischio industriale con la sola incognita della posizione che può avvenire in qualsiasi punto del tracciato stradale. In tabella sono riportati i parametri delle zone di interesse o di sicurezza.

Tabella distanze di sicurezza

Mezzo e sostanza coinvolta	1° ZONA (letalità elevata)	2° ZONA (danni gravi)
Autobotte 50 mc gas infiammabile (rif. GPL)	75/82 m	150 m
Botticella 25 mc gas infiammabile (rif. GPL)	60/78 m	125 m
Autobotte liquidi infiammabili (riferimento Benzina)	18 m	40 m
Autobotte liquidi tossici (rif. Oleum)	Adiacente pozza	335 m
Autobotte liquidi tossici (rif. Ammoniaca)	8 m	150 m

Tabella 5: Zone di sicurezza trasporto sostanze pericolose

I dati rappresentati in cartografia sono archiviati nel tema p0201072_TrasportoPericolose del DB regionale ed alla Tavola grafica specifica n. 1.

Nell'allegato procedure viene riportata la specifica procedure da seguire nell'avverarsi di questo evento.

4.8 RISCHIO INQUINAMENTO IDROPOTABILE

Per rischio idropotabile si intende la possibilità di interruzione o riduzione del servizio di distribuzione di acqua potabile a causa del verificarsi di eventi naturali (terremoti, alluvioni, eventi meteo eccezionali ecc..) e/o antropici (sversamento, danno a seguito di lavorazioni, sabotaggio, ecc..), ma anche altri eventi, come ad esempio la manutenzione o il razionamento per ottimizzare lo sfruttamento delle risorse, influiscono sulla quantità di acqua usufruibile dall'utente (la quantità media di acqua utilizzata per abitante nel Veneto è di 182 litri/abitante/giorno – dati Arpav 2008). Nel Comune il servizio di distribuzione dell'acqua potabile, e la rete acquedottistica, è affidato a Acque Veronesi s.c.ar.l.. A questa società è demandata la gestione tecnica di emergenza mediante l'elaborazione di appositi piani.

Il territorio del Comune di Zevio ricade quasi completamente all'interno della fascia delle risorgive, nella quale si ha affioramento superficiale della falda freatica, con formazione di corsi d'acqua, la salvaguardia dall'inquinamento di queste risorse, è essenziale, poiché da esse nasce la principale rete idraulica provinciale, pertanto da salvaguardare con idonea prevenzione e immediato intervento in caso di eventi inquinanti, ai fini della protezione civile e l'ambiente.

I dati drappresentati sono archiviati nel tema p0201131_Idropotabile del DB regionale

Nell'allegato procedure viene riportata la specifica procedure da seguire nell'avverarsi di questo evento.

4.9 EVENTI A RILEVANTE IMPATTO LOCALE

Il presente paragrafo del piano comunale di protezione civile disciplina lo svolgimento nel territorio comunale degli "eventi a rilevante impatto locale", come previsti dal paragrafo 2.3.1 della Direttiva del Presidente del Consiglio dei Ministri del 9 novembre 2012, pubblicata nella G.U. n. 27 del 1° febbraio 2013, recante: *"indirizzi operativi per assicurare l'unitaria*

partecipazione delle organizzazioni di volontariato all'attività di protezione civile”, nonché le recenti disposizioni che ad essi si ricollegano nella Circolare Presidenza del Consiglio dei Ministri n. DPC/VSN/45427 del 06/08/2018 “Manifestazioni pubbliche: precisazioni sull’attivazione e l’impiego del volontariato di protezione civile”.

Definizione

Sono definiti ‘eventi a rilevante impatto locale’ quegli eventi che, seppure circoscritti al territorio comunale o sue parti, possono comportare grave rischio per la pubblica e privata incolumità in ragione dell’eccezionale afflusso di persone ovvero della scarsità o insufficienza delle vie di fuga e possono richiedere, pertanto, l’attivazione, a livello comunale, delle procedure operative previste nel presente Piano, con l’attivazione di tutte o parte delle funzioni di supporto in esso previste e l’istituzione temporanea del Centro Operativo Comunale (C.O.C.).

In tali circostanze è consentito ricorrere all’impiego delle organizzazioni di volontariato di Protezione Civile presenti sul territorio comunale (ovvero, in caso di necessità, in Comuni limitrofi o nell’ambito del territorio provinciale o regionale, previa intesa con le rispettive strutture di protezione civile), che potranno essere chiamate a svolgere i compiti propri e consentiti per i volontari di protezione civile in occasione di interventi a livello locale, in conformità al presente Piano ed alla classificazione contenuta nell’allegato 1 al decreto del Capo del Dipartimento della Protezione Civile del 12 gennaio 2012 in materia di tutela della salute e della sicurezza dei volontari di protezione civile.

Scenari ed eventi

In considerazione delle caratteristiche specifiche del territorio comunale e della mappatura dei rischi di protezione civile descritti nel piano, potranno essere identificati ‘a priori’ come eventi a rilevante impatto locale per il Comune di Zevio.

In conformità a quanto stabilito con le note circolari relative ad eventi e manifestazioni di carattere politico o elettorale, nell’ambito delle quali è escluso il ricorso alle procedure contenute nella presente sezione ed è vietato il coinvolgimento delle organizzazioni di volontariato di protezione civile.

Gli eventi di cui al presente lavoro sono distinti in:

- 1. Eventi periodici**: si intende un evento che si ripete a intervalli regolari (ad esempio le manifestazioni per feste patronali)

2. Eventi non periodici: si intende un evento che non si ripete, con le stesse caratteristiche, a uguali intervalli di tempo (ad esempio un concerto). All'interno di tale categoria è inoltre possibile distinguere tra:

a) Eventi pianificati medio lungo periodo

b) Eventi improvvisi si intende un evento che accade in circostanze impreviste con limitati margini temporali.

In conformità a quanto stabilito con le note circolari del Capo Dipartimento alla Protezione Civile, per eventi e manifestazioni di carattere politico o elettorale, è escluso il ricorso alle procedure contenute nella presente sezione ed è vietato il coinvolgimento delle organizzazioni di volontariato di protezione civile.

Procedure di gestione dell'evento

La Direttiva Presidenziale del 9 novembre prevede che l'attivazione del presente Piano comunale di Protezione Civile e l'istituzione del C.O.C. costituiscano il presupposto essenziale in base al quale l'Amministrazione Comunale possa disporre l'attivazione delle organizzazioni iscritte nell'elenco territoriale ed afferenti al proprio Comune sopra elencate (ivi compresi i successivi aggiornamenti) nonché, ove necessario, avanzare richiesta alla Regione Veneto per l'eventuale attivazione di altre organizzazioni provenienti dall'ambito provinciale o regionale e per l'eventuale presentazione di una richiesta di autorizzazione all'applicazione dei benefici normativi previsti dagli articoli 39 e 40 del D.lgs. 01/2018.

Non appena l'Amministrazione Comunale ha contezza dell'organizzazione di un evento avente i requisiti prescritti, si procede:

- alla convocazione di una riunione degli uffici comunali referenti in materia di protezione civile per la valutazione della ricorrenza dei requisiti prescritti;
- in caso di esito positivo della precedente valutazione, alla predisposizione ed adozione, da parte della Giunta e secondo le procedure di legge, di un atto con il quale l'evento in questione viene dichiarato 'evento a rilevante impatto locale' e si individua l'Ufficio/il soggetto interno all'Amministrazione Comunale incaricato del coordinamento delle attività preparatorie all'evento e, in particolare, del coordinamento operativo delle organizzazioni di volontariato coinvolte.

Il coordinatore provvede, successivamente, all'effettuazione di riunioni preparatorie con tutte le componenti di protezione civile interessate, allo scopo di definire, con congruo anticipo una

pianificazione di dettaglio contenente una sintesi delle attività che saranno attuate e che dovrà contenere, quanto meno:

- l'individuazione delle funzioni operative da assicurare;
- l'individuazione delle componenti coinvolte in ciascuna funzione;
- il piano della viabilità;
- il piano delle attività di soccorso sanitario;
- le attivazioni delle organizzazioni di volontariato coinvolte, le funzioni assegnate alle singole organizzazioni e le procedure per il rilascio delle relative attestazioni di presenza;
- l'eventuale quantificazione dei fabbisogni per l'applicazione dei benefici previsti dagli artt. 39 e 40 del D.Lgs. n. 1/2018, ai fini dell'inoltro della richiesta alla Protezione Civile della Regione Veneto;
- le modalità con le quali si assicurerà il coordinamento operativo in occasione dell'evento, ivi compresa l'operatività del Centro Operativo Comunale, che, se del caso, potrà anche essere istituito in modalità virtuale e decentrata sul territorio comunale;
- la data entro la quale dovrà essere convocato il de-briefing di verifica conclusivo.

La partecipazione delle organizzazioni di volontariato dovrà poi essere definita con nota formale dell'Amministrazione Comunale, facendo riferimento alla pianificazione di dettaglio di cui sopra. Qualora in occasione dell'evento si proceda alla richiesta di concessione dei benefici previsti dagli artt. 39 e 40 del D.Lgs. n. 1/2018, sarà necessario che, sulla base delle disposizioni e istruzioni regionali, i volontari appartenenti alle organizzazioni coinvolte siano puntualmente informati in ordine al soggetto incaricato del loro coordinamento operativo oltre che al rilascio delle attestazioni di presenza, nonché del soggetto al quale indirizzare le richieste di rimborso. Tale eventualità, se del caso, dovrà essere specificata nella nota comunale di attivazione.

In considerazione della particolarità dell'attività di cui trattasi, il numero delle autorizzazioni all'applicazione dell'articolo 39 sarà limitato e circoscritto ai soli casi strettamente necessari per l'attivazione del presente Piano di Protezione Civile comunale.

L'attivazione della presente pianificazione comunale non deve interferire con le normali procedure previste da altre normative di settore in relazione alle modalità di autorizzazione e svolgimento di eventi pubblici.

Qualora l'evento sia promosso da soggetti diversi dall'Amministrazione Comunale e aventi scopo di lucro, permanendo le condizioni oggettive di rischio sopra richiamate, l'attivazione della presente pianificazione comunale ed il coinvolgimento delle organizzazioni dell'area interessata è

consentito, avendo tuttavia cura che i soggetti promotori concorrano alla copertura degli oneri derivanti dall'eventuale applicazione dei benefici previsti dagli articoli 9 e 10 del Regolamento.

Attività del volontariato

Come detto, l'impiego delle Organizzazioni di Volontariato è possibile a condizione che tale impiego sia inquadrato all'interno della più generale attivazione, da parte del Sindaco, del sistema locale di protezione civile per fronteggiare adeguatamente i rischi per la pubblica e privata incolumità connessi con lo svolgimento degli eventi.

Conseguenza dell'attivazione del sistema di protezione civile è **l'approntamento di tutti i presidi e le procedure previsti** nel Piano Comunale di Protezione Civile e nella specifica pianificazione adottata, che trovano sintesi nel Centro Operativo Comunale, con le necessarie Funzioni di supporto, sotto il coordinamento del Sindaco in qualità di autorità locale di protezione civile.

Alle Organizzazioni di volontariato dovranno essere attribuite solamente le funzioni compatibili con la formazione e l'addestramento ricevuto, secondo quanto previsto dal Piano Comunale di Protezione Civile e dalla specifica pianificazione di emergenza adottata, avendo cura che non si verificano indebite attribuzioni di funzioni di competenza dei Corpi dello Stato.

Il Sindaco, attraverso la Funzione volontariato attivata presso il Centro Operativo Comunale, provvederà all'accreditamento dei volontari, al loro coordinamento ed al rilascio degli attestati di partecipazione.

Richiesta di attivazione

Ai sensi della Direttiva Presidente del Consiglio dei Ministri del 9 novembre 2012, l'attivazione dell'Organizzazione **locale** di Protezione Civile può essere disposta dal Sindaco, ferme restando le condizioni sopra richiamate, purché tale attivazione sia **a titolo non oneroso**, ossia non siano previsti rimborsi alle Organizzazioni intervenute (art. 40 del D.Lgs. n. 1/2018) e non sia previsto l'assenza giustificata dal posto di lavoro dei volontari (art. 39 del D.Lgs. n. 1/2018).

Nel caso invece sia necessario attivare l'Organizzazione locale, prevedendo oneri ai sensi dell'articolo 9 e/o 10 del DPR 194/01, il Sindaco dovrà chiedere preventiva autorizzazione alla Regione

Nel caso in cui sia necessario l'intervento di ulteriori Organizzazioni di volontariato, oltre all'Organizzazione locale, il Sindaco chiederà l'attivazione alla Regione, anche per il tramite delle Province.

4.11 RISCHIO INCIDENTE AEREO

4.11.1 - GENERALITÀ

Per emergenza dovuta a caduta aeromobili è da intendersi qualunque evento dannoso da questi causato, con danneggiamenti a persone, a cose ed all'ambiente.

Nonostante la scarsa probabilità che tale evento si verifichi, non è da escludere che un velivolo, sia esso un aeroplano che un elicottero, possa cadere sul centro abitato causando distruzione e rovina.

Disastri del genere sovente sono inoltre accompagnati da incendi innescati dal propellente usato da tali mezzi.

Nel caso di caduta di aeromobili sul territorio comunale dovranno essere attivate le misure di emergenza contenute nel presente piano.

Se l'evento provoca danni notevoli agli edifici o coinvolge un numero elevato di persone, qualora si ritenga che l'evento stesso non possa essere affrontato dalla comunità locale, si coinvolgeranno - tramite la Prefettura- la struttura Provinciale di Protezione Civile.

NORME DI COMPORTAMENTO IN CASO DI CADUTA AEREI

a) Per le autorità

- Avvisare all'istante il Controllo del Traffico Aereo sulla natura ed ubicazione dell'incidente;
- Al verificarsi dell'evento chiamare le centrali operative (115, 118, 113, 112, 1515, etc...) e il servizio di Protezione Civile per l'intervento sul territorio;
- L'intervento dei mezzi di soccorso e antincendio per incidenti aerei deve essere organizzato in modo tale da evitare ogni ritardo lungo il percorso, si dovranno quindi prendere accordi preventivi con la Polizia Locale;
- Se c'è spandimento di un liquido infiammabile ma senza incendio è importante eliminare il più possibile eventuali cause di accensione neutralizzando il liquido sparso o coprendolo di schiuma;
- Tutto ciò che in qualsiasi motore può provocare un'accensione dovrebbe essere disattivato o raffreddato;
- E' prioritario allontanare eventuale feriti dalla zona minacciata dall'incendio procedendo con cautela alla loro evacuazione per non aggravare le loro lesioni.; Il divieto di fumare deve essere applicato rigorosamente sul luogo dell'incidente e nelle immediate vicinanze;
- La rimozione delle spoglie delle eventuali vittime rimaste tra i rottami, dopo che l'incendio è stato soppresso o è stato posto sotto controllo, deve svolgersi solo da o sotto la direzione delle autorità mediche responsabili; In molti casi, la rimozione anticipata ha ostacolato l'identificazione e distrutto gli indizi patologici richiesti dal medico, dal magistrato o dall'autorità avente la giurisdizione delle ricerche;
- Se l'estrazione delle vittime dai rottami dell'aereo è necessaria, appena possibile devono essere indicati la posizione e il numero del posto che ciascuna di esse occupava nell'aereo.;
- Nel caso di vittime trovate in siti lontani dal relitto si devono marcare le relative posizioni con un paletto ed un'etichetta che identifichi la vittima ed il posto occupato sull'aereo;

- Il relitto dell'aeromobile incidentato ed in particolare i suoi comandi, non devono essere toccati senza l'autorizzazione da parte delle autorità inquirenti competenti;
- Se l'aeromobile o alcune delle sue parti devono essere spostati in quanto presentano immediato pericolo per l'incolumità delle persone, occorre prendere nota della loro condizione, posizione e ubicazione originarie e conservare accuratamente tutti i possibili indizi.

b) Per la popolazione

- Attenersi alle indicazioni che di volta in volta vengono impartite dalle autorità locali;
- Evacuare la zona seguendo le istruzioni delle autorità senza prendere le auto, per evitare di creare ingorghi che potrebbero rallentare le operazioni di evacuazione e soprattutto il lavoro dei soccorritori;
- Dirigersi al punto di raccolta indicato dalle autorità portando un bagaglio leggero con solo le cose indispensabili.

4.12 RISCHIO INCIDENTI RILEVANTI CONNESSI ALLA PRESENZA DI SOSTANZE PERICOLOSE IN IMPIANTI DI STOCCAGGIO E TRATTAMENTO RIFIUTI

4.12.1 - D.P.C.M. 28/08/2021 “Linee guida per la predisposizione del PIANO DI MERGENZA STERNA E PER LA RELATIVA INFORMAZIONE DELLA POPOLAZIONE per gli impianti di stoccaggio e trattamento dei rifiuti”;

In seguito ai numerosi incendi che hanno interessato interessano diversi impianti di stoccaggio e trattamento dei rifiuti, con conseguenti ripercussioni sulla gestione dell'intero sistema locale di protezione civile, sono state predisposte delle Linee Guida relative alla pianificazione di emergenza esterna ed alla relativa informazione alla popolazione.

Sul territorio comunale di Zevio esisto ditte che trattano o detengono rifiuti di vario genere; Il Comune di Zevio è dotato di due Centri di Raccolta Comunali attrezzati e custoditi situati rispettivamente in Zevio Capoluogo - Via Corone e in frazione Santa Maria – Via Saturno (zona industriale) e presso i quali possono essere conferite tutte le tipologie di rifiuto ad eccezione del rifiuto secco (compresi pannolini e pannoloni) nei giorni ed orari stabiliti.

Le linee guida contengono, in particolare, le indicazioni per una procedura di intervento da attuare secondo livelli progressivi, con la finalità di definire in maniera sintetica e puntuale le modalità operative di intervento per la gestione dell'emergenza connessa ai possibili eventi incidentali occorrenti negli impianti di stoccaggio e trattamento, quali ad esempio gli incendi, con formazione e diffusione di sostanze inquinanti all'esterno dell'impianto stesso.

Le linee guida sono applicabili agli impianti che effettuano stoccaggio dei rifiuti ai sensi dell'art. 183, comma 1, lett. aa) del d.lgs. 152/2006, agli impianti che svolgono uno o più operazioni di trattamento dei rifiuti ai sensi dell'art. 183, comma 1, lett. s) del d.lgs. 152/2006, nonché ai centri di raccolta comunali e intercomunali, autorizzati secondo le modalità previste dal medesimo decreto.

Ai fini dell'identificazione degli enti titolari delle autorizzazioni si rimanda alle disposizioni normative di settore (D.lgs 152/2006 e s.m.i., D.M. Ambiente 8 aprile 2008 e s.m.i) nonché alle eventuali deleghe disposte con provvedimenti regionali.

Sono esclusi dall'applicazione delle linee guida, gli impianti che rientrano nell'ambito di applicazione del D. Lgs. 105/2015 "Attuazione della direttiva 2012/18/UE relativa al controllo del pericolo di incidenti rilevanti connessi con sostanze pericolose".

Per quanto concerne il Decreto legislativo 2 gennaio 2018, n.1, "Codice della Protezione Civile", si fa riferimento all'art.16 comma 2 "Tipologia dei rischi di protezione civile (Articolo 1-bis, 2 e 3-bis legge 225/1992)" che prevede che per le tipologie di rischio chimico, nucleare, radiologico, tecnologico, industriale, da trasporti, ambientale, igienico-sanitario, alle quali questa linea guida si riferisce, l'azione del Servizio nazionale è suscettibile di esplicarsi ferme restando le competenze dei soggetti ordinariamente individuati ai sensi della vigente normativa di settore.

LIVELLO DI ALLERTA	SCENARIO	ATTIVAZIONI
PREALLARME	Eventi che possono essere avvertiti dalla popolazione creando così una forma incipiente di allarmismo e preoccupazione o eventi di limitata estensione: riferibili ad incidenti causati da rilasci tossici e/o energetici aventi un impatto contenuto all'interno dell'area dell'impianto	<p>Tali circostanze sono relative a tutti quegli eventi che, per la vistosità o fragorosità dei loro effetti (incendio, esplosione, fumi, rilasci o sversamenti di sostanze pericolose), non si esclude possano essere percepiti dalla popolazione esposta e per i quali è comunque necessario l'intervento di soccorritori esterni. In questa fase, il <i>gestore (o tecnico delegato, come da Piano di Emergenza Interno)</i> richiede l'intervento dei VV.F., informa il Prefetto, il Sindaco e gli altri soggetti individuati nel PEE.</p> <p>Il Prefetto attiva, se necessario, il Centro di Coordinamento dei Soccorsi (CCS) ed allerta, preventivamente, i soggetti individuati dal PEE, affinché si tengano pronti ad intervenire in caso di evoluzione dell'evento incidentale.</p> <p>Il Sindaco provvede all'informazione alla popolazione mediante gli strumenti disponibili e nelle modalità previste del PEE. Attiva, se necessario, il COC, considerando anche che questo livello può comportare la necessità di attivazione delle procedure di sicurezza (viabilità e ordine pubblico) e di</p>

		informazione alla popolazione, anche in base alle informazioni ricevute dal Prefetto.
ALLARME-EMERGENZA	Eventi estesi: eventi riferibili ad incidenti causati da rilasci tossici e/o energetici aventi un potenziale impatto all'esterno dell'area dell'impianto.	In questa fase si ha l'intervento di tutti i soggetti individuati nel PEE.
CESSATO ALLARME		Il cessato allarme è disposto dal Prefetto, sentito il Direttore Tecnico dei Soccorsi (DTS) ed i referenti per le misure ed il monitoraggio ambientale, per le attività di messa in sicurezza del territorio e dell'ambiente, e le altre figure presenti nel CCS.

Funzione di supporto	Sintesi attività
TECNICA E DI VALUTAZIONE	<p>Questa funzione può comprendere anche rappresentanti della comunità scientifica. Il referente potrà essere un rappresentante del servizio tecnico del comune o di altro organo con simili competenze e andrebbe individuato già in fase di pianificazione; dovrà coordinare i rapporti tra le varie componenti scientifiche e tecniche per l'interpretazione tecnico-scientifica dello scenario e dei dati dei relativi effetti, ottenuti ad esempio, dalle reti di monitoraggio.</p> <p>Le attività e i compiti di questa funzione sono:</p> <ul style="list-style-type: none"> ➤ fornire supporto tecnico, nella fase di emergenza, sulla base della conoscenza degli scenari di rischio relativi agli impianti di stoccaggio e trattamento di rifiuti, nonché dall'analisi dei dati relativi a detti impianti e dall'effettuazione dei controlli; ➤ svolgere le attività finalizzate agli accertamenti ritenuti necessari sullo stato dell'ambiente nella zona interessata dall'evento, nonché analisi chimiche e/o fisiche per valutare l'evoluzione della situazione di emergenza nelle zone più critiche; ➤ acquisire le necessarie informazioni sulle sostanze coinvolte; ➤ trasmettere direttamente le risultanze delle analisi e delle rilevazioni ambientali da divulgare al Sindaco, ai VV.F. e al 118; ➤ fornire supporto nell'individuazione delle azioni da intraprendere a tutela della popolazione e dei luoghi dove si è verificato l'evento.
SANITÀ, ASSISTENZA SOCIALE	<p>Saranno presenti i responsabili del Servizio Sanitario locale, la C.R.I., le Organizzazioni di volontariato che operano nel settore sanitario. In linea di massima il referente sarà il rappresentante del Servizio Sanitario Locale.</p> <p><i>Scopo di questa funzione è quella di attivare l'organizzazione sanitaria necessaria in funzione della tipologia dell'evento verificatosi</i></p>
STAMPA COMUNICAZIONE E	<p>La sala stampa dovrà essere realizzata in un locale diverso dalla Sala Operativa. Sarà cura dell'addetto stampa inserito in questa funzione stabilire il programma e le modalità degli incontri con i giornalisti. Per quanto concerne l'informazione al pubblico, sarà cura dell'addetto stampa, coordinandosi con i Sindaci interessati, procedere alla divulgazione della notizia per mezzo dei mass-media. Scopi principali sono:</p> <ul style="list-style-type: none"> ➤ informare e sensibilizzare la popolazione; ➤ far conoscere le attività che si stanno svolgendo; ➤ creare annunci, fare comunicati; ➤ conferenze stampa. <p><i>N.B. Per gli scenari di rischio relativi agli impianti di stoccaggio e trattamento di rifiuti, questa funzione risulta particolarmente delicata e deve essere organizzata già in sede di pianificazione.</i></p>
VOLONTARIATO	<p>I compiti delle Organizzazioni di volontariato, in emergenza, vengono individuati nei piani di protezione civile in relazione alla tipologia del rischio da affrontare, alla natura ed alla specificità delle attività esplicitate dalle Organizzazioni e dai mezzi a loro disposizione.</p>
LOGISTICA	<p>La funzione di supporto in questione è essenziale e primaria per fronteggiare una emergenza di qualunque tipo. Questa funzione censisce i materiali ed i mezzi in dotazione alle Amministrazioni, enti e strutture che operano sul territorio a vari livelli, da quello locale a quello regionale e nazionale. Nel caso in cui la richiesta di materiali e/o mezzi non possa essere fronteggiata a livello locale, il coordinatore rivolgerà richiesta a livello centrale.</p>
ACCESSIBILITA' MOBILITA' E	<p>La funzione riguardante il trasporto è strettamente collegata alla movimentazione dei materiali, al trasferimento dei mezzi, all'ottimizzazione dei flussi lungo le vie di fuga ed al funzionamento dei cancelli di accesso per regolare il flusso dei soccorritori. Questa funzione di supporto deve necessariamente operare a stretto contatto con il responsabile della funzione "Strutture Operative". Per quanto concerne la parte relativa all'attività di circolazione e viabilità, il coordinatore è normalmente il rappresentante della Polstrada o suo sostituto per il livello provinciale (CCS) ed il comandante della Polizia Locale o un suo sostituto per il livello comunale (COC); concorrono per questa attività, oltre alla Polizia Stradale, i Carabinieri e la Polizia Locale: i primi due per il duplice aspetto di Polizia giudiziaria e di tutori della legge e gli altri per l'indiscussa idoneità nella gestione della funzione in una emergenza a carattere locale.</p> <p><i>N.B. Per gli scenari di rischio relativi agli impianti di stoccaggio e trattamento di rifiuti, le Forze dell'Ordine devono essere informate sulla posizione dei cancelli e dei blocchi, evidenziando che l'evoluzione degli eventi incidentali di natura tossicologica può modificare l'attuazione degli stessi.</i></p>

TELECOMUNICAZIONI DI EMERGENZA	Questa funzione dovrà permettere la gestione delle comunicazioni radio tra i centri operativi di livello provinciale e comunale (CCS e COC) e tra questi e gli operatori in fase di attuazione delle misure previste dal PEE.
SERVIZI ESSENZIALI	In questa funzione prenderanno parte i rappresentanti di tutti i servizi essenziali (gestione risorse idriche, gestione risorse energetiche, ecc) erogati sul territorio coinvolto. Mediante i Compartimenti Territoriali e le corrispondenti sale operative nazionali o regionali deve essere mantenuta costantemente aggiornata la situazione circa l'efficienza e gli interventi sulle reti interessate. Il rappresentante dell'Ente di gestione, presente nella funzione, coordina l'utilizzazione degli operatori addetti al ripristino delle linee e/o delle utenze. Spesso questa funzione opera con la funzione "Strutture operative".
CENSIMENTO DANNI E RILIEVO DELLA AGIBILITA'	L'effettuazione del censimento dei danni a persone e cose riveste particolare importanza, anche al fine di poter dare attuazione agli interventi di ripristino e continuità operativa del territorio. Il censimento dei danni è in genere riferito a persone, edifici pubblici e privati, impianti industriali e attività produttive, opere di interesse culturale e infrastrutture pubbliche, ecc. Questa funzione si avvale di funzionari dell'Ufficio Tecnico del Comune o di altro organo con simili competenze e di esperti del settore sanitario, industriale, commerciale e, se del caso, di beni culturali (squadre MIBACT). È ipotizzabile l'impiego di squadre miste di tecnici per le verifiche speditive di stabilità che dovranno essere effettuate in tempi necessariamente ristretti. <i>N.B. Per gli scenari di rischio relativi agli impianti di stoccaggio e trattamento di rifiuti, si evidenzia che devono essere individuati anche i danni ambientali intesi come inquinamento o degrado delle differenti matrici ambientali. A tale scopo, ci si dovrà avvalere di esperti dell'ARPA, ASL, ecc.</i>
STRUTTURE OPERATIVE	Il responsabile della suddetta funzione dovrà coordinare le varie strutture operative presenti presso il CCS ed il COC (Corpo Nazionale dei Vigili del Fuoco, FF.AA., FF.O., ecc)
MATERIALI PERICOLOSI	Questa funzione si occupa della gestione di materiali pericolosi eventualmente rinvenuti e identificati nell'ambito della gestione dello scenario di rischio. <i>N.B. Per gli scenari di rischio relativi agli impianti di stoccaggio e trattamento di rifiuti, questa funzione si potrà occupare, ad esempio, della gestione operativa e messa in sicurezza a seguito del rinvenimento di particolari sostanze e materiali pericolosi quali ordigni bellici inesplosi, sorgenti orfani radioattive, ecc</i>
ASSISTENZA ALLA POPOLAZIONE	Per fronteggiare le esigenze della popolazione che a seguito dell'evento calamitoso risultasse senza tetto o soggetta ad altre difficoltà, si dovranno organizzare delle aree attrezzate per fornire i servizi necessari. Per la gestione di questa funzione occorre conoscenza e competenza in merito al patrimonio abitativo, alla ricettività delle strutture turistiche (alberghi, campeggi etc.) ed alla ricerca e utilizzo di aree pubbliche e private da utilizzare come aree di ricovero della popolazione. Per quanto concerne l'aspetto alimentare si dovrà garantire un costante flusso di derrate alimentari, il loro stoccaggio e la distribuzione alla popolazione assistita. <i>N.B. Per gli scenari di rischio relativi agli impianti di stoccaggio e trattamento di rifiuti, se la popolazione, a seguito dell'evento incidentale dovesse essere allontanata dalle proprie abitazioni si dovranno organizzare strutture attrezzate dove fornire ogni tipo di assistenza (psicologica, alimentare, sanitaria, etc.).</i>

Azioni di salvaguardia ed assistenza della popolazione all'esterno dell'impianto		
ARPA	ASL	COMUNE
<p>Fornisce supporto tecnico in base alla conoscenza dei rischi ambientali e degli eventuali controlli effettuati e/o della documentazione in proprio possesso.</p> <p>Effettua, di concerto, con l'ASL ogni accertamento necessario sul livello di inquinamento dell'ambiente eseguendo rilevamenti ambientali di competenza per valutare l'evoluzione della situazione nelle zone più critiche.</p> <p>Fornisce, se disponibili, tutte le informazioni sulle sostanze coinvolte nell'incidente.</p> <p>Trasmette all'ASL, al Prefetto, al Sindaco ed ai Vigili del Fuoco, i risultati dell'analisi e delle rilevazioni effettuate.</p> <p>Fornisce, relativamente alle proprie competenze, supporto alle azioni di tutela dell'ambiente</p>	<p>Invia il personale tecnico per una valutazione della situazione.</p> <p>Sulla base di dati forniti da ARPA e compatibilmente con i tempi tecnici, valuta i pericoli e gli eventuali rischi per la salute derivanti dalla contaminazione delle matrici ambientali.</p> <p>Se necessario, di concerto con le autorità competenti, fornisce al Sindaco tutti gli elementi per l'immediata adozione di provvedimenti volti a limitare o vietare l'uso di risorse idriche, prodotti agricoli, attività lavorative.</p> <p>Fornisce al Prefetto ed al Sindaco ed ai Vigili del Fuoco, sentite le altre autorità sanitarie, i dati su entità ed estensione dei rischi per la salute pubblica e l'ambiente, ove previsto</p>	<p>Attiva il COC e mantiene attive le strutture comunali di protezione civile (Polizia Municipale, Ufficio tecnico, Volontariato).</p> <p>Collabora con ARPA e ASL al fine di individuare insediamenti urbani o attività produttive che potrebbero essere messe a rischio dagli effetti ambientali dell'incidente (es. dalla propagazione degli inquinanti)</p> <p>Informa la popolazione sugli effetti ambientali dell'incidente rilevante e comunica le misure di protezione da adottare per ridurre le conseguenze</p> <p>Attua le azioni di competenza previste dal Piano Comunale di protezione civile</p> <p>Adotta ordinanze contingibili e urgenti per la tutela dell'incolumità pubblica</p> <p>Segue l'evoluzione della situazione e informa la popolazione sulla revoca dello stato emergenza</p>

Esempio di schema di attivazione del PEE in fase di allarme-emergenza

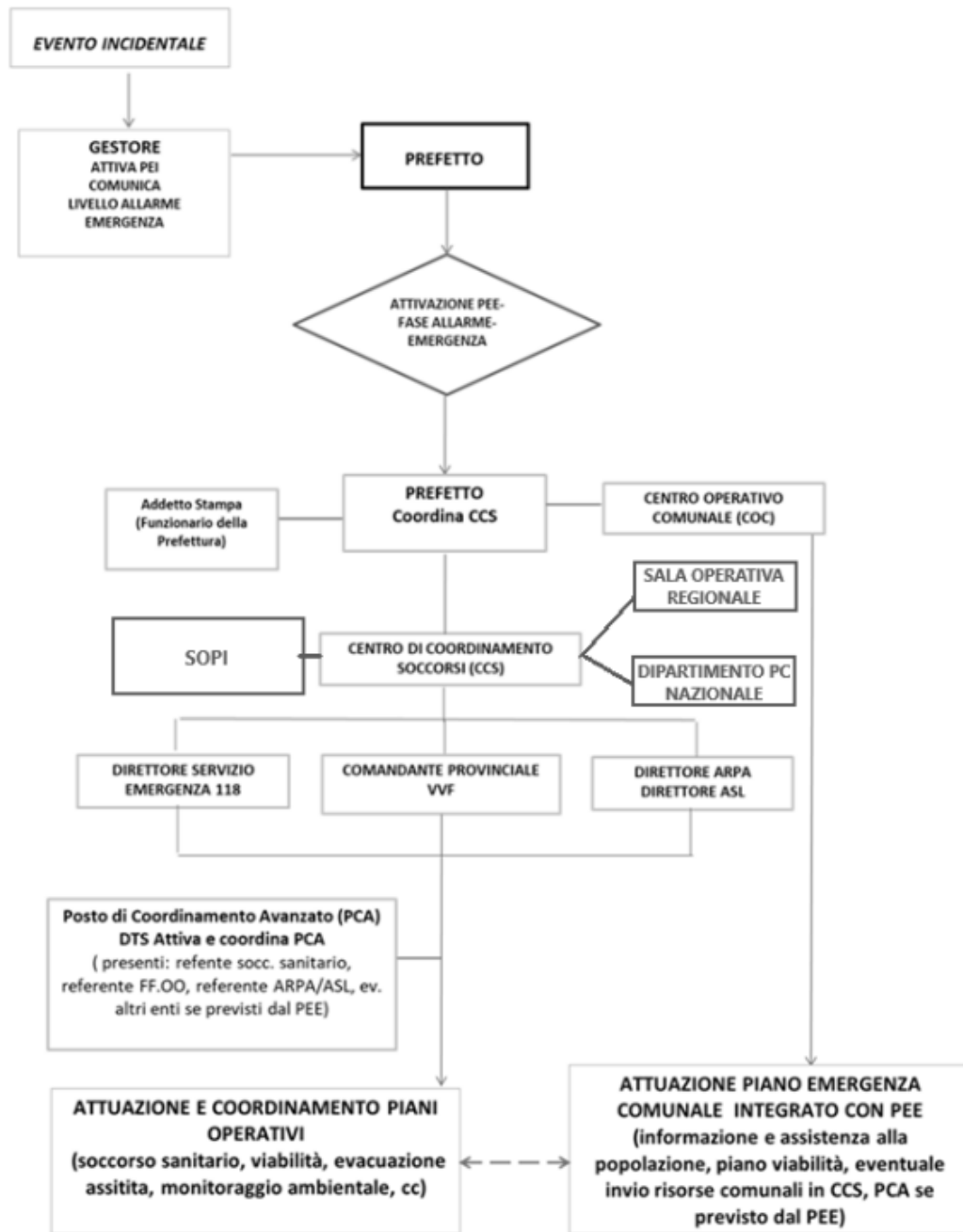

5 FONTI DEI DATI

- Informazioni generali – Piano Assetto Territorio (PAT)
- Relazione tecnica (PAT)
- Relazione Geologica (PAT)
- Relazione Compatibilità Idraulica (PAT)
- Zone a rischio idraulico - Piano Assetto Idraulico (Autorità di Bacino Interregionale del Fiume Fissero-Tartaro-Canalbianco) – Consorzio di Bonifica Veronese.
- Dati meteo e clima -Arpa Veneto (sito internet)
- Informazioni sulla viabilità - Piano Viabilità Provincia Verona
- Informazioni sulle industrie a rischio incidente rilevanti – Inventario Nazionale degli Stabilimenti a Rischio di incidente Rilevante (Ministero dell’Ambiente)
- Informazioni sulla struttura e territorio comunale - Comune di Zevio
- Linee Guida per la standardizzazione e lo scambio informatico dei dati in materia di protezione civile Release 2011- Dgrv 3315 del 21/12/2010
- Linee guida regionali per la Pianificazione Comunale di Protezione Civile - Dgrv. N 573 del 10 marzo 2003
- Manuale Operativo per la predisposizione di un piano comunale o intercomunale di Protezione Civile - OPCM 28 Agosto 2007 n 3606
- Piano Emergenza Esterno ditte Giorgio Gas e Geofin
- Relazioni Studio Micro Zonazione Sismica
- Valutazione Di Compatibilità Idraulica allegata al PAT
- D.P.C.M. 28/08/2021 “Linee guida per la predisposizione del PIANO DI EMERGENZA ESTERNA E PER LA RELATIVA INFORMAZIONE DELLA POPOLAZIONE per gli impianti di stoccaggio e trattamento dei rifiuti”

6 ALLEGATI DI PIANO

- Procedure operative
- Modulistica Standard
- Cartografia